

Raport o stanie Gminy i Miasta Przysucha za rok 2020



Przysucha, maj 2021

Spis treści

I. Wstęp	4
II. Informacje ogólne	6
III. Finanse Gminy i Miasta Przysucha	24
IV. Gminne inwestycje	28
V. Rolnictwo i ochrona środowiska naturalnego	53
VI. Informacja o stanie mienia komunalnego	57
VII. Zagospodarowanie przestrzenne i gospodarka nieruchomościami	58
VIII. Pomoc społeczna	58
IX. Oświata, wychowanie, kultura i sport	70
X. Bezpieczeństwo publiczne i ochrona przeciwpożarowa	82
XI. Informacja o stanie realizacji polityk, programów i strategii Gminy i Miasta Przysucha	83

I. WSTĘP

Podstawą prawną przygotowania *Raportu o stanie Gminy i Miasta Przysucha* jest art. 28aa ustawy z dnia 8 marca 1990 roku *o samorządzie gminnym* (t. jedn. Dz. U. 2020 poz. 713).

Fragment z ustawy zamieszczono poniżej:

Art. 28aa. 1. Wójt co roku do dnia 31 maja przedstawia radzie gminy raport o stanie gminy.

2. Raport obejmuje podsumowanie działalności wójta w roku poprzednim, w szczególności realizację polityk, programów i strategii, uchwał rady gminy i budżetu obywatelskiego.

3. Rada gminy może określić w drodze uchwały szczegółowe wymogi dotyczące raportu.

4. Rada gminy rozpatruje raport, o którym mowa w ust. 1, podczas sesji, na której podejmowana jest uchwała rady gminy w sprawie udzielenia lub nieudzielenia absolutorium wójtowi. Raport rozpatrywany jest w pierwszej kolejności. Nad przedstawionym raportem o stanie gminy przeprowadza się debatę.

5. W debacie nad raportem o stanie gminy radni zabierają głos bez ograniczeń czasowych.

6. W debacie nad raportem o stanie gminy mieszkańcy gminy mogą zabierać głos.

7. Mieszkaniec, który chciałby zabrać głos w trybie określonym w ust. 6, składa do przewodniczącego rady pisemne zgłoszenie, poparte podpisami:

1) w gminie do 20 000 mieszkańców – co najmniej 20 osób;

2) w gminie powyżej 20 000 mieszkańców – co najmniej 50 osób.

8. Zgłoszenie składa się najpóźniej w dniu poprzedzającym dzień, na który zwołana została sesja, podczas której ma być przedstawiany raport o stanie gminy. Mieszkańcy są dopuszczani do głosu według kolejności otrzymania przez przewodniczącego rady zgłoszenia. Liczba mieszkańców mogących zabrać głos w debacie wynosi 15, chyba że rada postanowi o zwiększeniu tej liczby.

9. Po zakończeniu debaty nad raportem o stanie gminy rada gminy przeprowadza głosowanie nad udzieleniem wójtowi wotum zaufania. Uchwałę o udzieleniu wójtowi wotum zaufania rada gminy podejmuje bezwzględną większością głosów ustawowego składu rady gminy. Niepodjęcie uchwały o udzieleniu wójtowi wotum zaufania jest równoznaczne z podjęciem uchwały o nieudzieleniu wójtowi wotum zaufania.

10. W przypadku nieudzielenia wójtowi wotum zaufania w dwóch kolejnych latach rada gminy może podjąć uchwałę o przeprowadzeniu referendum w sprawie odwołania wójta. Przepisy art. 28a ust. 3 i 5 stosuje się odpowiednio.

Oddajemy w Państwa ręce *Raport o stanie Gminy i Miasta Przysucha* za 2020 rok. Mamy nadzieję, że w sposób czytelny pokaże on, jak zmienia się nasza gmina i ile ma do zaoferowania.

Władze, jednostki organizacyjne, instytucje i sami mieszkańcy od lat systematycznie pracują nad poprawą atrakcyjności naszej Gminy i Miasta, zarówno jako miejsca do życia, jak i tworzenia nowych przedsięwzięć. Zadania inwestycyjne w zakresie udostępnienia przestrzeni publicznej, ekologii, rozbudowy sieci dróg, stale podnoszony komfort różnych sektorów życia - ze szczególnym uwzględnieniem edukacji i rozwoju infrastruktury lokalnej - oraz przyjazna polityka w zakresie podatków i opłat stają się wizytówką Gminy Przysucha.

Jednocześnie jesteśmy już bogatsi o doświadczenia - zarówno nasze, jak i innych samorządów - co do treści, jakie powinien zawierać Raport. Dlatego też tegoroczne opracowanie różni się od zeszłorocznego. Znacząco ograniczyliśmy część budżetową dokumentu, skupiając się głównie na inwestycjach (w tym realizowanych z dofinansowaniem zewnętrznym) i funduszu sołeckim. Podyktowane to zostało faktem, iż kwestie budżetowe omawiane są wyczerpująco na tej samej sesji rady gminy, w trakcie dyskusji nad sprawozdaniem z realizacji budżetu za rok poprzedni. Przedstawienie w treści *Raporu* zagadnień dotyczących wykonania budżetu byłoby zatem powieleniem danych. Założeniem ustawodawcy co do treści tego dokumentu jest bowiem podsumowanie działalności głównie organu wykonawczego gminy.

W *Raporcie* znajdują Państwo ponadto wszystkie pozostałe, wskazane przez ustawodawcę elementy, a więc sprawozdanie z realizacji polityk, programów i strategii oraz uchwał rady gminy. Staraliśmy się jednak skupić raczej na udokumentowaniu wykonanych zadań niż opisie poszczególnych dokumentów. Dlatego też w treści *Raporu* nie znajdują Państwo zawartości planów, programów i sprawozdań. Pozwoliło to na zachowanie zwartej i przejrzystej treści dokumentu, bez obciążania czytającego nadmiarem danych i zagadnień.

Przedkładany Państwu dokument powstał w oparciu o zgromadzone i opracowywane w samorządzie gminnym informacje. To zespołowy charakter tego, czym gmina się zajmuje i co w ostateczności dzięki gminnej aktywności powstaje. Trudno nie dostrzec zmian zachodzących w bieżącym funkcjonowaniu szkół czy instytucji kultury, trudno nie zauważyć nowych obiektów czy wyremontowanych dróg. Za każdą taką aktywnością kryje się mniej widoczna praca wielu ludzi. To, m.in. tysiące rocznej korespondencji w formie tradycyjnej i kilkakrotnie więcej w wersji elektronicznej, które uzgadniają, wyjaśniają i prowadzą do realizacji gminnych zadań. Mamy nadzieję, że zawarte w *Raporcie* informacje spełnią Państwa oczekiwania i pomogą w zrozumieniu istoty działalności samorządu terytorialnego, zwłaszcza gminnego - najbliższego mieszkańcom na co dzień.

Ubiegły rok różnił się od poprzednich pandemią i jej skutkami. Zarówno same zagrożenia, jak i ograniczenia, które były ich wynikiem odcisnęły piętno na wszystkich dziedzinach samorządowego życia. To zjawisko wciąż nam towarzyszy.

II. INFORMACJE OGÓLNE

Położenie

Przysucha – miasto położone w województwie mazowieckim, w powiecie przysuskim, ok.40 km na zachód od Radomia. Jest siedzibą powiatu i gminy Przysucha. W pobliżu miasta, przy granicy administracyjnej przepływa rzeka Radomka.

Herb Przysuchy nawiązuje do herbu Rawicz Dembińskich, drugich właścicieli miasta, za których rządów osiągnęło ono największy rozwój.

Główne drogi przebiegające przez gminę to :

- droga krajowa nr 12 - droga klasy S o długości 757km, biegnąca równoleżnikowo przez obszar Polski od granicy z Niemcami w Łęknicy do granicy z Ukrainą w Dorohusku
- droga wojewódzka 749 o długości 25 km przebiegająca przez powiat konecki i przysuski, łącząca DW728 w Końskich z DW727 w Przysusze
- droga wojewódzka nr 727 – o długości 66,3 km przebiegająca przez powiaty radomski, przysuski i szydłowiecki relacji Kłwów-Przysucha–Szydłowiec.

Lokalizacja w rejonie lasów przysusko-szydłowieckich, walory środowiska kulturowego, istniejące instytucje kultury oraz infrastruktura turystyki i rekreacji, dobra dostępność komunikacyjna stanowią dogodne warunki do rozwoju funkcji turystyki i wypoczynku.

Gospodarka, przemysł, rolnictwo

Preferowane kierunki rozwoju gminy to: przetwórstwo rolno-spożywcze z największym zakładem „HORTEX sp.z o.o. Zakład Przetwórstwa Owocowo-Warzywnego”, przemysł ceramiczny z zakładem płytek ceramicznych „KING KLINKER” (Klinkier Przysucha SA). Na terenie gminy funkcjonują inne duże firmy takie jak Paris Tobacco International Manufacturing Sp. z o.o., jest to duża europejska firma z centralą w Polsce i nowoczesną fabryką w Skrzyńsku, PW Krystian Sp. z o.o. oraz działają banki: Bank Spółdzielczy w Przysusze, PKO Bank Polski SA, Bank Pekao S.A., BNP Paribas Bank Polska SA. Obraz dopełniają rolnictwo, drobny przemysł i usługi dla ludności. Południowa część gminy charakteryzuje się niską jakością gleb, dużą powierzchnią lasów - ponad 80% pow. (w całej gminie 53%), piękną doliną Radomki i zalewem w Toporni, północna część gminy to dobra jakość gleb, duża ilość gospodarstw specjalizujących się w produkcji warzyw i owoców.

Gmina zajmuje powierzchnię 181,31 km², co stanowi 22,72% powiatu przysuskiego. Położona jest w południowo-zachodniej części województwa mazowieckiego, graniczy z gminami województwa świętokrzyskiego oraz łódzkiego i gminami powiatu przysuskiego: Gielniów, Rusinów, Potworów, Wieniawa, Borkowice.

Położenie administracyjne gminy przedstawia poniższa mapa.



Źródło: www.gminy.pl

Mapa 1. Gmina Przysucha na tle powiatu przysuskiego

Wykres 1. Struktura powierzchniowa gmin powiatu przysuskiego

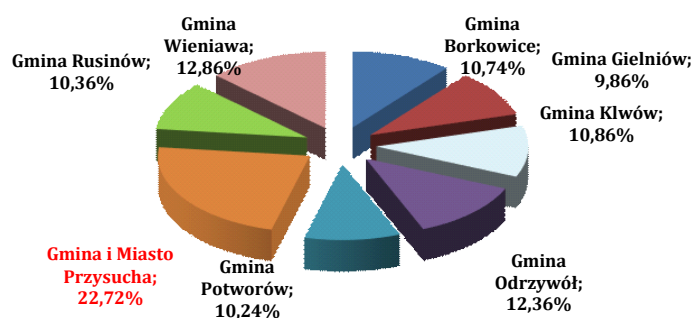

Źródło: GUS, Bank Danych Lokalnych)



Odległość gminy do siedziby Sejmiku Województwa Mazowieckiego i siedziby Wojewody Mazowieckiego w Warszawie wynosi ponad 100 km. Gmina Przysucha pozostaje poza zasięgiem wpływu dużych aglomeracji miejskich, które mogłyby stanowić ważny, zewnętrzny czynnik rozwoju.

Sytuacja demograficzna

Administracyjnie Gmina Przysucha podzielona jest na 23 jednostki pomocnicze (sołectwa). Informacje dotyczące zaludnienia poszczególnych sołectw w gminie przedstawia poniższa tabela.

Tabela 1. Mieszkańcy Gminy Przysucha z podziałem na jednostki pomocnicze

Lp.	Sołectwo	Liczba ludności (stan na koniec 2020 r.)
1.	Beżnik	223
2.	Dębiny	200
3.	Długa Brzezina	40
4.	Gaj	77
5.	Gliniec	195
6.	Głęboka Droga	100
7.	Hucisko	48
8.	Jakubów	262
9.	Janików	615
10.	Janów	276
11.	Kolonia Szczerbacka	68
12.	Krajów	167
13.	Kuźnica	54
14.	Lipno	187
15.	Pomyków	384
16.	Ruski Bród	168
17.	Skrzyńsko	1090
18.	Smogorzów	596
19.	Wistka	250
20.	Wola Więcierzowa	98
21.	Kozłowiec	202
22.	Zawada	174
23.	Zbożenna	468
RAZEM		5942
Miasto Przysucha		6152

Gmina Przysucha (według stanu na 31 grudnia 2020 r.) liczyła ogółem 12 094 osób. Średnia gęstość zaludnienia wynosi ok. 66,7 osoby/km².

Zgodnie z danymi Urzędu Stanu Cywilnego w 2020 r. odnotowano: 95 urodzeń (zarejestrowano 5 urodzeń za granicą), 191 zgonów, zawarto 37 małżeństw. Parom, które przeżyły razem 50 i więcej lat Burmistrz Gminy i Miasta Przysucha wręczył medale za długoletnie pożycie. W 2020 r. takich par było 27.

W porównaniu do lat ubiegłych utrzymuje się tendencja spadkowa liczby ludności oraz przewaga kobiet w starszych rocznikach.

Bezrobocie

Na koniec 2020 roku wskaźnik stopy bezrobocia na terenie działania Powiatowego Urzędu Pracy w Przysusze osiągnął 17,7% i był wyższy od stopy bezrobocia w województwie mazowieckim (4,4%) i w Polsce (5,2%).

Według statystyk prowadzonych przez Powiatowy Urząd Pracy w Przysusze, na koniec 2020 r. na terenie Gminy były 822 osoby bezrobotne, w tym 389 kobiet (ok. 47,3% ogółu bezrobotnych). Długotrwale bezrobotni to 535 osób (około 65% ogółu bezrobotnych zarejestrowanych z terenu gminy). Udział osób bezrobotnych z terenu Gminy Przysucha w ogólnej liczbie bezrobotnych powiatu przysuskiego (3269) wynosił ok. 25,14%.

Tabela 2. Bezrobocie na terenie Gminy w roku 2020 w podziale na miasto i wieś

Wyszczególnienie	Razem	Kobiety	Do 30 r. życia	Pow.50 r. życia	Długotrwale bezrobotni
Przysucha-miasto	356	164	69	94	231
Przysucha-wieś	466	225	123	118	304

Tabela 4. Bezrobocie na terenie Gminy na przestrzeni lat 2018-2020

Wyszczególnienie	2018	2019	2020
Bezrobotni ogółem	879	840	822
Kobiety	421	395	389
Do 30 roku życia	220	205	192
W tym do 25 roku życia	110	112	94
Powyżej 50 roku życia	231	239	212
Długotrwale bezrobotni	536	517	535

Źródło: Powiatowy Urząd Pracy w Przysusze (www.przysucha.praca.gov.pl)

Infrastruktura

Transport i łączność

Gmina zlokalizowana jest przy drodze krajowej Nr 12 relacji Radom – Piotrków Trybunalski oraz drogach wojewódzkich: 727 relacji Kłwów – Szydłowiec i 749 Końskie – Przysucha. Połączenia komunikacyjne Gminy z gminami sąsiednimi zapewniają drogi powiatowe oraz gminne. Na obszarze Gminy krzyżują się drogi powiatowe łączące: Przysuchę z Odrzywołem i Nowym Miastem n/Pilicą i Drzewicę z Kłwowem, Przytykiem i Radomiem. Długość dróg powiatowych na terenie Gminy wynosi 42 km. Długość dróg gminnych wynosi 79,642km w tym drogi o nawierzchni twardej (bitumicznej) – 43,555km, brukowej – 5,196 km i gruntowej – 30,891 km.

Przez teren gminy przebiega magistrała kolejowa relacji Radom – Łódź. Najbliższe lotniska cywilne znajdują się w Radomiu (odległość ok. 40 km) oraz w Warszawie (odległość ok. 120 km).

Infrastruktura wodociągowa

Gminne wodociągi zasilane są od lat z czterech ujęć wody – w Skrzyńsku, Długiej Brzezinie, Kolonii Szczerbaczej i Przysusze (przy ul. Targowej). W 2020 r. zmodernizowano ujęcia w Przysusze i w Smogorzowie. Ogólna długość sieci wodociągowej wynosi (stan na koniec 2020 r.) 112,88 km, a liczba przyłączonych odbiorców (liczba przyłączy): 3522 szt. Uzupełnieniem sieci wodociągowej są studnie kopane.

Organy Gminy

Organem stanowiącym gminy jest Rada Gminy i Miasta Przysucha. Podstawowym sposobem realizacji jej zadań jest podejmowanie uchwał. W roku 2020 Rada obradowała na 10 sesjach, podejmując 67 uchwał.

Zgodnie z dyspozycją ustawy z dn. 8 marca 1990 r. o samorządzie gminnym w ramach procedury nadzorczej uchwały przekazywane były wg właściwości do Wojewody Mazowieckiego (48 uchwał) i regionalnej Izby Obrachunkowej (19 uchwał). Wykaz uchwał podjętych przez Radę w 2020 r. przedstawia się następująco:

1. UCHWAŁA NR XV/130/2020 RADY GMINY I MIASTA PRZYSUCHA z dnia 23 stycznia 2020r. w sprawie określenia średniej ceny jednostki paliwa w Gminie i Mieście Przysucha w roku szkolnym 2019/2020.
2. UCHWAŁA NR XV/131/2020 RADY GMINY I MIASTA PRZYSUCHA z dnia 23 stycznia 2020r. w sprawie planu dofinansowania doskonalenia zawodowego nauczycieli oraz ustalenia maksymalnej kwoty dofinansowania opłat w 2020 r. za kształcenie nauczycieli zatrudnionych w szkołach i przedszkolach prowadzonych przez Gminę i Miasto Przysucha.
3. UCHWAŁA NR XV/132/2020 RADY GMINY I MIASTA PRZYSUCHA z dnia 23 stycznia 2020r. w sprawie zatwierdzenia planów pracy komisji stałych Rady Gminy i Miasta Przysucha na rok 2020.
4. UCHWAŁA NR XV/133/2020 RADY GMINY I MIASTA PRZYSUCHA z dnia 23 stycznia 2020r. w sprawie ustalenia diet dla radnych Rady Gminy i Miasta Przysucha.

5. UCHWAŁA NR XV/134/2020 RADY GMINY I MIASTA PRZYSUCHA z dnia 23 stycznia 2020r. w sprawie wyboru metody ustalenia opłaty za gospodarowanie odpadami komunalnymi oraz stawki tej opłaty.
6. UCHWAŁA NR XV/135/2020 RADY GMINY I MIASTA PRZYSUCHA z dnia 23 stycznia 2020r. w sprawie uchwalenia wzoru deklaracji opłaty za gospodarowanie odpadami komunalnymi, składanej przez właścicieli nieruchomości położonych na obszarze Gminy i Miasta Przysucha.
7. UCHWAŁA NR XV/136/2020 RADY GMINY I MIASTA PRZYSUCHA z dnia 23 stycznia 2020r. w sprawie wyrażenia zgody na zmianę umowy spółki Przedsiębiorstwa Gospodarki Komunalnej i Mieszkaniowej spółka z ograniczoną odpowiedzialnością z siedzibą w Przysusze.
8. UCHWAŁA NR XV/137/2020 RADY GMINY I MIASTA PRZYSUCHA z dnia 23 stycznia 2020r. w sprawie zmian w uchwale budżetowej na rok 2020.
9. UCHWAŁA NR XV/138/2020 RADY GMINY I MIASTA PRZYSUCHA z dnia 23 stycznia 2020r. w sprawie zmiany Wieloletniej Prognozy Finansowej Gminy i Miasta Przysucha na lata 2020-2025.
10. UCHWAŁA NR XVI/139/2020 RADY GMINY I MIASTA PRZYSUCHA z dnia 27 lutego 2020r. w sprawie określenia szczegółowych zasad, trybu przyznawania, pozbawiania i wysokości okresowych stypendiów sportowych oraz nagród i wyróżnień dla osób fizycznych za osiągnięte wyniki sportowe oraz warunków i trybu przyznawania stypendiów, wyróżnień i nagród pieniężnych, rodzajów wyróżnień i wysokości nagród pieniężnych dla trenerów oraz innych osób wyróżniających się osiągnięciami w działalności sportowej.
11. UCHWAŁA NR XVI/140/2020 RADY GMINY I MIASTA PRZYSUCHA z dnia 27 lutego 2020r. w sprawie zmiany w uchwale dotyczącej wzoru deklaracji o wysokości opłaty za gospodarowanie odpadami komunalnymi.
12. UCHWAŁA NR XVI/141/2020 RADY GMINY I MIASTA PRZYSUCHA z dnia 27 lutego 2020r. w sprawie wyrażenia zgody na zbycie w drodze przetargowej nieruchomości położonej w Przysusze.
13. UCHWAŁA NR XVI/142/2020 RADY GMINY I MIASTA PRZYSUCHA z dnia 27 lutego 2020r. w sprawie wyrażenia zgody na odstąpienie od przetargowego trybu zawarcia umowy dzierżawy na czas nieoznaczony nieruchomości położonych w Przysusze oraz na złożenie oświadczenia o świadomości odpowiedzialności solidarnej.
14. UCHWAŁA NR XVI/143/2020 RADY GMINY I MIASTA PRZYSUCHA z dnia 27 lutego 2020r. w sprawie zasad korzystania z niektórych obiektów użyteczności publicznej.
15. UCHWAŁA NR XVI/144/2020 RADY GMINY I MIASTA PRZYSUCHA z dnia 27 lutego 2020r. w sprawie powierzenia Burmistrzowi Miasta i Gminy Przysucha uprawnień w zakresie ustalania wysokości cen i opłat za korzystanie z gminnych obiektów i urządzeń użyteczności publicznej.
16. UCHWAŁA NR XVI/145/2020 RADY GMINY I MIASTA PRZYSUCHA z dnia 27 lutego 2020r. w sprawie zmian w uchwale budżetowej na rok 2020.
17. UCHWAŁA NR XVII/146/2020 RADY GMINY I MIASTA PRZYSUCHA z dnia 7 maja 2020r. w sprawie przyjęcia „Programu opieki nad zwierzętami bezdomnymi oraz zapobiegania bezdomności zwierząt na terenie gminy i miasta Przysucha na rok 2020”.
18. UCHWAŁA NR XVII/147/2020 RADY GMINY I MIASTA PRZYSUCHA z dnia 7 maja 2020r. w sprawie zmiany w uchwale określającej termin, częstotliwość i tryb uiszczania opłaty za gospodarowanie odpadami komunalnymi.

19. UCHWAŁA NR XVII/148/2020 RADY GMINY I MIASTA PRZYSUCHA z dnia 7 maja 2020r. w sprawie zaliczenia dróg do kategorii dróg gminnych.
20. UCHWAŁA NR XVII/149/2020 RADY GMINY I MIASTA PRZYSUCHA z dnia 7 maja 2020r. w sprawie zwolnienia od podatku od nieruchomości wskazanych przedsiębiorców, których płynność finansowa uległa pogorszeniu w związku z ponoszeniem negatywnych konsekwencji ekonomicznych z powodu COVID-19.
21. UCHWAŁA NR XVII/150/2020 RADY GMINY I MIASTA PRZYSUCHA z dnia 7 maja 2020r. w sprawie przedłużenia terminu płatności rat podatku od nieruchomości wskazanym przedsiębiorcom, których płynność finansowa uległa pogorszeniu w związku z ponoszeniem negatywnych konsekwencji ekonomicznych z powodu COVID-19.
22. UCHWAŁA NR XVII/151/2020 RADY GMINY I MIASTA PRZYSUCHA z dnia 7 maja 2020r. w sprawie udzielenia odpowiedzi na skargę Prokuratora Rejonowego w Przysusze w sprawie wyboru metody ustalania opłaty za gospodarowanie odpadami komunalnymi oraz ustalenia wysokości stawki tej opłaty.
23. UCHWAŁA NR XVII/152/2020 RADY GMINY I MIASTA PRZYSUCHA z dnia 7 maja 2020r. w sprawie udzielenia odpowiedzi na skargę Prokuratora Rejonowego w Przysusze w sprawie regulaminu utrzymania czystości i porządku na terenie Gminy i Miasta Przysucha.
24. UCHWAŁA NR XVII/153/2020 RADY GMINY I MIASTA PRZYSUCHA z dnia 7 maja 2020r. w sprawie zaciągnięcia kredytu długoterminowego.
25. UCHWAŁA NR XVII/154/2020 RADY GMINY I MIASTA PRZYSUCHA z dnia 7 maja 2020r. w sprawie zaciągnięcia pożyczki długoterminowej z Wojewódzkiego Funduszu Ochrony Środowiska i Gospodarki Wodnej w Warszawie.
26. UCHWAŁA NR XVII/155/2020 RADY GMINY I MIASTA PRZYSUCHA z dnia 7 maja 2020r. w sprawie zaciągnięcia pożyczki z budżetu państwa na wyprzedzające finansowanie zadania pn. „Budowa sieci kanalizacji sanitarnej w ulicach Chmielna, Cicha i Górna w Janikowie oraz budowa odcinka sieci wodociągowej na odcinku Przysucha-Smogorzów” realizowanego z udziałem środków z Europejskiego Funduszu Rolnego na rzecz Programu Rozwoju Obszarów Wiejskich na lata 2014-2020.
27. UCHWAŁA NR XVII/156/2020 RADY GMINY I MIASTA PRZYSUCHA z dnia 7 maja 2020r. w sprawie zmian w uchwale budżetowej na rok 2020.
28. UCHWAŁA NR XVII/157/2020 RADY GMINY I MIASTA PRZYSUCHA z dnia 7 maja 2020r. w sprawie zmiany Wieloletniej Prognozy Finansowej Gminy i Miasta Przysucha na lata 2020-2025.
29. UCHWAŁA NR XVIII/158/2020 RADY GMINY I MIASTA PRZYSUCHA z dnia 18 czerwca 2020r. w sprawie uchwalenia studium uwarunkowań i kierunków zagospodarowania przestrzennego Gminy i Miasta Przysucha.
30. UCHWAŁA NR XVIII/159/2020 RADY GMINY I MIASTA PRZYSUCHA z dnia 18 czerwca 2020r. w sprawie przyjęcia oceny zasobów pomocy społecznej Gminy i Miasta Przysucha za 2019 rok.
31. UCHWAŁA NR XVIII/160/2020 RADY GMINY I MIASTA PRZYSUCHA z dnia 18 czerwca 2020r. w sprawie wyrażenia zgody na utworzenie miejsca okazjonalnie wykorzystywanego do kąpiel.
32. UCHWAŁA NR XVIII/161/2020 RADY GMINY I MIASTA PRZYSUCHA z dnia 18 czerwca 2020r. w sprawie wyrażenia zgody na utworzenie miejsca okazjonalnie wykorzystywanego do kąpiel.
33. UCHWAŁA NR XVIII/162/2020 RADY GMINY I MIASTA PRZYSUCHA z dnia 18 czerwca 2020r. w sprawie zmian w uchwale budżetowej na rok 2020.

34. UCHWAŁA NR XVIII/163/2020 RADY GMINY I MIASTA PRZYSUCHA z dnia 18 czerwca 2020r. w sprawie zmiany Wieloletniej Prognozy Finansowej Gminy i Miasta Przysucha na lata 2020-2025.
35. UCHWAŁA NR XVIII/164/2020 RADY GMINY I MIASTA PRZYSUCHA z dnia 18 czerwca 2020r. w sprawie zmiany uchwały Nr XVII/154/2020 z dnia 7 maja 2020r. dotyczącej pożyczki długoterminowej z Wojewódzkiego Funduszu Ochrony Środowiska i Gospodarki Wodnej w Warszawie.
36. UCHWAŁA NR XVIII/165/2020 RADY GMINY I MIASTA PRZYSUCHA z dnia 18 czerwca 2020r. w sprawie zaciągnięcia pożyczki długoterminowej z Wojewódzkiego Funduszu Ochrony Środowiska i Gospodarki Wodnej w Warszawie.
37. UCHWAŁA NR XVIII/166/2020 RADY GMINY I MIASTA PRZYSUCHA z dnia 18 czerwca 2020r. w sprawie zaciągnięcia pożyczki długoterminowej z Wojewódzkiego Funduszu Ochrony Środowiska i Gospodarki Wodnej w Warszawie.
38. UCHWAŁA NR XVIII/167/2020 RADY GMINY I MIASTA PRZYSUCHA z dnia 25 czerwca 2020r. w sprawie nieudzielenia Burmistrzowi Gminy i Miasta Przysucha wotum zaufania.
39. UCHWAŁA NR XVIII/168/2020 RADY GMINY I MIASTA PRZYSUCHA z dnia 25 czerwca 2020r. w sprawie zatwierdzenia sprawozdania finansowego wraz ze sprawozdaniem z wykonania budżetu za 2019 rok.
40. UCHWAŁA NR XVIII/169/2020 RADY GMINY I MIASTA PRZYSUCHA z dnia 25 czerwca 2020r. w sprawie udzielenia Burmistrzowi absolutorium z tytułu wykonania budżetu na 2019 rok.
41. UCHWAŁA NR XIX/170/2020 RADY GMINY I MIASTA PRZYSUCHA z dnia 27 sierpnia 2020r. w sprawie określenia średniej ceny jednostki paliwa w Gminie i Mieście Przysucha na rok szkolny 2020/2021.
42. UCHWAŁA NR XIX/171/2020 RADY GMINY I MIASTA PRZYSUCHA z dnia 27 sierpnia 2020r. w sprawie zmian w Statucie Przysuskiej Administracji Oświaty w Przysusze nadanego Uchwałą Nr XXII/161/2016 Rady Gminy i Miasta Przysucha z dnia 29 grudnia 2016r.
43. UCHWAŁA NR XIX/172/2020 RADY GMINY I MIASTA PRZYSUCHA z dnia 27 sierpnia 2020r. w sprawie wprowadzenia zmiany w Uchwale Nr XIX/139/2016 Rady Gminy i Miasta Przysucha z dnia 6 października 2016r.
44. UCHWAŁA NR XIX/173/2020 RADY GMINY I MIASTA PRZYSUCHA z dnia 27 sierpnia 2020r. w sprawie wyrażenia zgody na zbycie w drodze przetargowej nieruchomości położonej w Przysusze oraz nieruchomości położonej w Skrzyńsku.
45. UCHWAŁA NR XIX/174/2020 RADY GMINY I MIASTA PRZYSUCHA z dnia 27 sierpnia 2020r. w sprawie wyrażenia zgody na odstąpienie od przetargowego trybu zawarcia umowy dzierżawy na czas nieoznaczony nieruchomości położonej w Przysusze.
46. UCHWAŁA NR XIX/175/2020 RADY GMINY I MIASTA PRZYSUCHA z dnia 27 sierpnia 2020r. w sprawie zasad korzystania z niektórych obiektów użyteczności publicznej.
47. UCHWAŁA NR XIX/176/2020 RADY GMINY I MIASTA PRZYSUCHA z dnia 27 sierpnia 2020r. w sprawie powierzenia Burmistrzowi Gminy i Miasta Przysucha uprawnień w zakresie ustalania wysokości cen i opłat za korzystanie z gminnych obiektów i urządzeń użyteczności publicznej.
48. UCHWAŁA NR XIX/177/2020 RADY GMINY I MIASTA PRZYSUCHA z dnia 27 sierpnia 2020r. w sprawie ustalenia cen i opłat za korzystanie ze świetlic wiejskich na terenie Gminy i Miasta Przysucha.

49. UCHWAŁA NR XIX/178/2020 RADY GMINY I MIASTA PRZYSUCHA z dnia 27 sierpnia 2020r. w sprawie regulaminu korzystania ze świetlic wiejskich na terenie Gminy i Miasta Przysucha.
50. UCHWAŁA NR XIX/179/2020 RADY GMINY I MIASTA PRZYSUCHA z dnia 27 sierpnia 2020r. w sprawie rozpatrzenia skargi Komisji Międzyzakładowej NSZZ Solidarność 80 Pracowników Oświaty i Wychowania w VII LO w Radomiu dot. Wyciągnięcia konsekwencji w stosunku do Dyrektora Zespołu Placówek Oświatowych Publiczna Szkoła Podstawowa Nr 2 w Przysusze za nieprzestrzeganie przepisów prawa związkowego i oświatowego oraz nadużywania prawa oraz przekraczania swoich kompetencji a także niedopełnienia obowiązków jako dyrektor szkoły.
51. UCHWAŁA NR XIX/180/2020 RADY GMINY I MIASTA PRZYSUCHA z dnia 27 sierpnia 2020r. w sprawie zmian w uchwale budżetowej na rok 2020.
52. UCHWAŁA NR XIX/181/2020 RADY GMINY I MIASTA PRZYSUCHA z dnia 27 sierpnia 2020r. w sprawie zmiany Wieloletniej Prognozy Finansowej Gminy i Miasta Przysucha na lata 2020-2025.
53. UCHWAŁA NR XX/182/2020 RADY GMINY I MIASTA PRZYSUCHA z dnia 24 września 2020r. w sprawie przyjęcia Programu polityki zdrowotnej dotyczącego szczepień ochronnych przeciwko grypie dla mieszkańców Gminy i Miasta Przysucha po 65 roku życia na lata 2020-2023.
54. UCHWAŁA NR XX/183/2020 RADY GMINY I MIASTA PRZYSUCHA z dnia 24 września 2020r. w sprawie wyrażenia zgody na nabycie nieruchomości niezabudowanych położonych w m. Lipno.
55. UCHWAŁA NR XX/184/2020 RADY GMINY I MIASTA PRZYSUCHA z dnia 24 września 2020r. w sprawie nowego napisu na tablicy pomnika usytuowanego w miejscowości Ruski Bród.
56. UCHWAŁA NR XX/185/2020 RADY GMINY I MIASTA PRZYSUCHA z dnia 24 września 2020r. w sprawie zmian w uchwale budżetowej na rok 2020.
57. UCHWAŁA NR XX/186/2020 RADY GMINY I MIASTA PRZYSUCHA z dnia 24 września 2020r. w sprawie zmiany Wieloletniej Prognozy Finansowej Gminy i Miasta Przysucha na lata 2020-2025.
58. UCHWAŁA NR XXI/187/2020 RADY GMINY I MIASTA PRZYSUCHA z dnia 26 listopada 2020r. w sprawie przyjęcia Gminnego Programu Profilaktyki i Rozwiązywania Problemów Alkoholowych na 2021 rok.
59. UCHWAŁA NR XXI/188/2020 RADY GMINY I MIASTA PRZYSUCHA z dnia 26 listopada 2020r. w sprawie przyjęcia Gminnego Programu Przeciwdziałania Narkomanii na rok 2021.
60. UCHWAŁA NR XXI/189/2020 RADY GMINY I MIASTA PRZYSUCHA z dnia 26 listopada 2020r. w sprawie przyjęcia „Programu współpracy Gminy i Miasta Przysucha z organizacjami pozarządowymi i innymi podmiotami prowadzącymi działalność pożytku publicznego na 2021 r.”
61. UCHWAŁA NR XXI/190/2020 RADY GMINY I MIASTA PRZYSUCHA z dnia 26 listopada 2020r. w sprawie obniżenia ceny skupu żyta do celów wymiaru podatku rolnego na 2021r.
62. UCHWAŁA NR XXI/191/2020 RADY GMINY I MIASTA PRZYSUCHA z dnia 26 listopada 2020r. w sprawie zmian w uchwale budżetowej na rok 2020.
63. UCHWAŁA NR XXII/192/2020 RADY GMINY I MIASTA PRZYSUCHA z dnia 29 grudnia 2020r. w sprawie określenia kryteriów rekrutacji, ich wartości punktowych oraz dokumentów niezbędnych do ich potwierdzenia w postępowaniu rekrutacyjnym

do klas pierwszych szkół podstawowych prowadzonych przez Gminę i Miasto Przysucha.

64. UCHWAŁA NR XXII/193/2020 RADY GMINY I MIASTA PRZYSUCHA z dnia 29 grudnia 2020r. w sprawie wyznaczenia obszaru i granic aglomeracji Przysucha.
65. UCHWAŁA NR XXII/194/2020 RADY GMINY I MIASTA PRZYSUCHA z dnia 29 grudnia 2020r. w sprawie zatwierdzenia Planu Pracy Rady na 2021 rok.
66. UCHWAŁA NR XXII/195/2020 RADY GMINY I MIASTA PRZYSUCHA z dnia 29 grudnia 2020r. w sprawie dopłaty do ceny wody i ścieków dla odbiorców usług z gospodarstw domowych.
67. UCHWAŁA NR XXII/196/2020 RADY GMINY I MIASTA PRZYSUCHA z dnia 29 grudnia 2020r. w sprawie zmian w uchwale budżetowej na rok 2020.

Organem wykonawczym gminy jest wójt, burmistrz lub prezydent miasta, wybierany w wyborach powszechnych. Zgodnie z zapisami ustawy z dnia 8 marca 1990 r. o samorządzie gminnym Burmistrz jest kierownikiem Urzędu, nadzoruje gminne jednostki i instytucje, korzysta z inicjatywy uchwałodawczej przedstawiając Radzie projekty uchwał (w tym projekt budżetu), jest odpowiedzialny za ich realizację, reprezentuje gminę na zewnątrz. Podstawową formą wykonywania tych uprawnień i obowiązków są Zarządzenia Burmistrza Gminy i Miasta. W 2020 r. wydano ich 129:

1. Zarządzenie nr 1/2020 z dnia 07.01.2020 r. w sprawie planu finansowego zadań z zakresu administracji rządowej oraz innych zadań zleconych gminie;
2. Zarządzenie nr 2/2020 z dnia 07.01.2020 r. w sprawie planu finansowego urzędu Gminy i Miasta na rok 2020;
3. Zarządzenie nr 3/2020 z dnia 13.01.2020 r. w sprawie zmiany składu osobowego komisji socjalnej ds. opracowywania wniosków i propozycji o udzielenie pomocy z zakładowego funduszu środków socjalnych w Urzędzie Gminy i Miasta Przysucha powołanej zarządzeniem nr.25/2015 Burmistrza Gminy i Miasta Przysucha z dnia 2 marca 2015 roku regulaminu zawodowego funduszu świadczeń socjalnych w Urzędzie Gminy i Miasta Przysucha;
4. Zarządzenie nr 4/2020 z dnia 14.01.2020 r. w sprawie odwołania Inspektora Ochrony Danych Osobowych;
5. Zarządzenie nr 5/2020 z dnia 14.01.2020 r. w sprawie powołania Inspektora Ochrony Danych Osobowych;
6. Zarządzenie nr 6/2020 dnia 17.01.2020 r. w sprawie powołania komisji do likwidacji danych ścisłego zarachowania;
7. Zarządzenie nr 7/2020 z dnia 29.01.2020 r. w sprawie ustalenia harmonogramu czynności w postępowaniu rekrutacyjnym i w postępowaniu uzupełniającym na rok szkolny 2020/2021 do publicznych przedszkoli, do oddziałów przedszkolnych w szkołach podstawowych i do klas pierwszych w szkołach podstawowych;
8. Zarządzenie nr 8/2020 z dnia 31.01.2020 r. w sprawie przeprowadzenia konsultacji społecznych projektu programu opieki nad zwierzętami bezdomnymi oraz zapobieganiu bezdomności zwierząt na terenie Gminy i Miasta Przysucha na rok 2020;
9. Zarządzenie nr 9/2020 z dnia 31.01.2020 r. w sprawie zmiany w planie dochodów i wydatków budżetu Gminy i Miasta w 2020 roku;
10. Zarządzenie nr 10/2020 z dnia 14.02.2020 r. w sprawie wyznaczenia pracowników do udzielenia pierwszej pomocy oraz wykonywania działań w zakresie zwalczania pożarów i ewakuacji pracowników;

11. Zarządzenie nr 11/2020 z dnia 17.02.2020 r. w sprawie wyznaczenia na terenie Gminy i Miasta Przysucha bezpłatnych miejsc do rozmieszczania urzędowych obwieszczeń i plakatów komitetów wyborczych w wyborach Prezydenta Rzeczypospolitej Polskiej wyznaczonych na okres 18 maja 2020 roku;
12. Zarządzenie nr 12/2020 z dnia 17.02.2020 r. w sprawie upoważniania pracowników Urzędu Gminy i Miasta Przysucha do prowadzenia czynności związanych z wyborami;
13. Zarządzenie nr 13/2020 z dnia 17.02.2020 r. w sprawie powołania w Urzędzie Gminy i Miasta Przysucha Zespołu ds. przeprowadzania wyborów Prezydenta Rzeczypospolitej Polskiej;
14. Zarządzenie nr 14/2020 z dnia 28.02.2020 r. w sprawie powołania Komisji zdawczo-odbiorczej składników majątkowych i dokumentacji dotyczącej wysokości spraw społecznych i zarządzenie konkursowego w Urzędzie Gminy i Miasta Przysucha;
15. Zarządzenie nr 15/2020 z dnia 28.02.2020 r. w sprawie ogłoszenia o naborze kandydatów do Rady Nadzorczej spraw Przedsiębiorstwa Gospodarki urzędowej w Mazowieckiej Sp. z o.o. z siedzibą w Przysusze;
16. Zarządzenie nr 16/2020 z dnia 28.02.2020 r. w sprawie przekazania upoważnienia jednostkom organizacyjnym gminy do zaciągania zobowiązań;
17. Zarządzenie nr 17/2020 z dnia 28.02.2020 rr. w sprawie zmian w planie dochodów i wydatków budżetu Gminy i Miasta w 2020 roku;
18. Zarządzenie nr 18/2020 z dnia 05.03.2020 r. w sprawie ogłoszenia otwartego konkursu ofert na realizację zadania publicznego w zakresie upowszechniania kultury fizycznej i sportu w 2020r. pod nazwą "Organizacja turniejów i rozgrywek w piłce siatkowej";
19. Zarządzenie nr 19/2020 z dnia 05.03.2020 r. w sprawie wykonania uchwały dotyczącej wysokości ekwiwalentu pieniężnego dla członków OSP za udział w działaniach ratowniczych lub szkoleniach pożarniczym;
20. Zarządzenie nr 20/2020 z dnia 09.03.2020 r. w sprawie skierowania Pani Teresy Motyl do odbycia służby przygotowawczej;
21. Zarządzenie nr 21/2020 z dnia 18.03.2020 r. w sprawie powołania komisji konkursowej dotyczącej oceny ofert na realizację zadania "Organizacja turniejów i rozgrywek w piłce siatkowej";
22. Zarządzenie nr 22/2020 z dnia 23.03.2020 r. w sprawie powołania komisji stypendialnej do rozpatrzenia i opracowania wniosków o przyznanie stypendiów sportowych, nagród z wyróżnieniem dla zawodników za osiągnięcie wyników sportowych oraz trenerów i innych osób wyróżniających się osiągnięciami w działalności sportowej;
23. Zarządzenie nr 23/2020 z dnia 23.03.2020 r. w sprawie powołania komisji rekrutacyjnej do przeprowadzania naboru na stanowisko urzędowe;
24. Zarządzenie nr 24/2020 z dnia 27.03.2020 r. w sprawie przedstawienia sprawozdania z wykonania budżetu Gminy i Miasta za rok 2019;
25. Zarządzenie nr 25/2020 z dnia 27.03.2020 r. w sprawie zatwierdzenia rocznego sprawozdania finansowego Domu Kultury w Przysusze za 2019 rok;
26. Zarządzenie nr 26/2020 z dnia 27.03.2020 r. w sprawie zatwierdzenia rocznego sprawozdania finansowego Biblioteki Publicznej w Przysusze za 2019 rok;
27. Zarządzenie nr 27/2020 z dnia 31.03.2020 r. w sprawie zmiany w planie dochodów i wydatków budżetu Gminy i Miasta w 2020 roku;
28. Zarządzenie nr 28/2020 z dnia 31.03.2020 r. w sprawie zmiany zarządzenia o powołanie komisji rekrutacyjnej do przeprowadzenia naboru na stanowisko urzędowe;

29. Zarządzenie nr 29/2020 z dnia 07.04.2020 r. w sprawie zmiany godzin pracy Urzędu Gminy i Miasta w Przysusze w dniu 10 kwietnia 2020 roku (Wielki Piątek);
30. Zarządzenie nr 30/2020 z dnia 08.04.2020 r. w sprawie zmian w planie dochodów i wydatków budżetu Gminy i Miasta w 2020 roku;
31. Zarządzenie nr 31/2020 z dnia 21.04.2020 r. w sprawie wyznaczenia kandydatów na członków Rady Nadzorczej przedsiębiorstwa Gospodarki Komunalnej i Mieszkaniowej sp. Z.O.O. w Przysusze;
32. Zarządzenie nr 32/2020 z dnia 28.04.2020 r. w sprawie zmian w planie dochodów i wydatków budżetu Gminy i Miasta w 2020 roku;
33. Zarządzenie nr 33/2020 z dnia 30.04.2020 r. w sprawie powołania Komisji do rozpatrywania wniosków w sprawie ulg dotyczących spłaty zobowiązań podatkowych;
34. Zarządzenie nr 34/2020 z dnia 07.05.2020 r. w sprawie przekazania sprawozdania finansowego za 2019 rok;
35. Zarządzenie nr 35/2020 z dnia 11.05.2020 r. w sprawie powołania zespołu powypadkowego; 35/A/2020;
36. Zarządzenie nr 36/2020 z dnia 11.05.2020 r. w sprawie zmian Załącznika Nr.1 do Instrukcji gospodarki kasowej w Urzędzie Gminy i Miasta w Przysusze;
37. Zarządzenie nr 37/2020 z dnia 18.05.2020 r. w sprawie wyznaczenia osoby wykonującej czynności z zakresu prawa wobec Burmistrza Gminy i Miasta Przysucha;
38. Zarządzenie nr 38/2020 z dnia 19.05.2020 r. w sprawie powołania Komisji przygotowującej dokumenty niezbędne do wniosku o wydanie zezwolenia na brakowanie dokumentacji niearchiwalnej;
39. Zarządzenie nr 39/2020 z dnia 22.05.2020 r. w sprawie nieodpłatnego przekazania sprzętu komputerowego dla Publicznej Szkoły Podstawowej Nr.1 w Przysusze;
40. Zarządzenie nr 40/2020 z dnia 22.05.2020 r. w sprawie nieodpłatnego przekazania sprzętu komputerowego dla Zespołu Placówek Oświatowych w Przysusze - Publicznej Szkoły Podstawowej Nr.2 w Przysusze;
41. Zarządzenie nr 41/2020 z dnia 22.05.2020 r. w sprawie nieodpłatnego przekazania sprzętu komputerowego dla Publicznej Szkoły Podstawowej w Skrzyńsku;
42. Zarządzenie nr 42/2020 z dnia 22.05.2020 r. w sprawie zmian w planie dochodów i wydatków w budżecie gminy i miasta w 2020 roku;
- 42/A/2020 25.05.2020 r. w sprawie powierzenia funkcji Koordynatora projektu "Samorząd bez barier";
43. Zarządzenie nr 43/2020 z dnia 26.05.2020 r. w sprawie powołania Komisji do spraw inwentaryzacji stanu dróg gminnych i ulic;
44. Zarządzenie nr 44/2020 z dnia 29.05.2020 r. w sprawie powołania komisji likwidacyjnej w Urzędzie Miasta i Gminy w Przysusze;
45. Zarządzenie nr 45/2020 z dnia 29.05.2020 r. w sprawie powołania zmian w planie dochodów i wydatków budżetu gminy i miasta 2020 roku;
- 45/A/2020;
46. Zarządzenie nr 46/2020 z dnia 01.06.2020 r. w sprawie zmian załącznika Nr.3 do Regulaminu Organizacyjnego Urzędu Gminy i Miasta w Przysusze;
47. Zarządzenie nr 47/2020 z dnia 01.06.2020 r. w sprawie ustalenia wysokości opłat za korzystanie z gminnych obiektów i urządzeń użyteczności publicznej;
48. Zarządzenie nr 48/2020 z dnia 04.06.2020 r. w sprawie raportu o stanie Gminy za 2019 rok;
49. Zarządzenie nr 49/2020 z dnia 04.06.2020 w sprawie wyznaczenia Koordynatora do Spraw Dostępności
50. Zarządzenie nr 50/2020 z dnia 08.06.2020 r. w sprawie wyznaczenia na terenie Gminy i Miasta Przysucha bezpłatnych miejsc do umieszczania urzędowych obwieszczeń i

- plakatów komitetów wyborczych w wyborach Prezydenta Rzeczypospolitej Polskiej wyznaczonych na dzień 28.06.2020 roku;
51. Zarządzenie nr 51/2020 z dnia 08.06.2020 r. w sprawie powołania Gminnego Biura Spisowego dla przeprowadzenia Powszechnego Spisu Rolnego 2020 roku;
 52. Zarządzenie nr 52/2020 z dnia 09.06.2020 r. w sprawie upoważnienia pracowników Urzędu Gminy i Miasta Przysucha do prowadzenia czynności związanych z wyborami;
 53. Zarządzenie nr 53/2020 z dnia 09.06.2020 r. w sprawie powołania w Urzędzie Gminy i Miasta Przysucha Zespołu ds. przeprowadzania wyborów Prezydenta Rzeczypospolitej Polskiej;
 54. Zarządzenie nr 54/2020 z dnia 10.06.2020 r. w sprawie nieodpłatnego przekazania sprzętu komputerowego dla Publicznej Szkoły Podstawowej Nr 1 w Przysusze;
 55. Zarządzenie nr 55/2020 z dnia 10.06.2020 r. w sprawie nieodpłatnego przekazania sprzętu komputerowego dla Zespołu Placówek Oświatowych w Przysusze - Publicznej Szkoły Podstawowej Nr2 w Przysusze;
 56. Zarządzenie nr 57/2020 z dnia 15.06.2020 r. w sprawie ustalenia dyżurów pracowników Urzędu Gminy i Miasta w Przysusze oraz jednostek organizacyjnych Gminy i Miasta Przysucha podczas wyborów Prezydenta Rzeczypospolitej Polskiej;
 57. Zarządzenie nr 58/2020 z dnia 15.06.2020 r. w sprawie odwołania Inspektora Ochrony Danych Osobowych;
 58. Zarządzenie nr 60/2020 z dnia 17.06.2020 r. w sprawie powołania Inspektora Ochrony Danych Osobowych;
 59. Zarządzenie nr 61/2020 z dnia 19.06.2020 r. w sprawie ogłoszenia otwartego konkursu ofert nr. FSOW.1423063.2020-01 na realizację zadania publicznego: Opieka wytnieniowa nad osobami z niepełnosprawnościami w Gminie i Mieście Przysucha ramach Programu OPIEKA WYTCHNIENIOWA edycja 2020;
 60. Zarządzenie nr 62/2020 z dnia 23.06.2020 r. w sprawie powołania Komisji Stypendialnej ;
 61. Zarządzenie nr 63/2020 z dnia 23.06.2020 r. w sprawie sporządzenia skonsolidowanego bilansu Gminy i Miasta Przysucha
 62. Zarządzenie nr 64/2020 z dnia 30.06.2020 w sprawie zmian w planie dochodów i wydatków budżetu Gminy i Miasta w 2020 roku;
 63. Zarządzenie nr 65/2020 w sprawie ogłoszenia naboru kandydatów na członków komisji konkursowej, reprezentujących organizacje pozarządowe oraz inne podmioty wymienione w art.3 ust.3 ustawy o działalności pożytku publicznego i o wolontariacie, opiniujących oferty złożone w ramach otwartego konkursu ofert na realizację zadania publicznego Opieka wytnieniowa nad osobami z niepełnosprawnościami w Gminie i Mieście Przysucha w ramach Programu OPIEKA WYTCHNIENIOWA edycja 2020;
 64. Zarządzenie nr 66/2020 z dnia 10.07.2020 w sprawie przeprowadzenia kontroli w Zespole Placówek Oświatowych w Przysusze
 65. Zarządzenie nr 67/2020 z dnia 13.07.2020 r. w sprawie powołania Komisji Konkursowej w celu oceny i opiniowania ofert otwartego konkursu ofert na realizację zadania publicznego Opieka wytnieniowa nad osobami z niepełnosprawnościami w Gminie i Mieście Przysucha;
 66. Zarządzenie nr 68/2020 z dnia 14.07.2020 r. w sprawie ogłoszenia konkursu na kandydata na stanowisko Dyrektora Publicznej Szkoły Podstawowej w Skrzyńsku, ul. Wjazdowa 9;
 67. Zarządzenie nr 69/2020 z dnia 16.07.2020 r. w sprawie powołania komisji rekrutacyjnej do przeprowadzenia naboru na stanowisko urzędnicze;

68. Zarządzenie nr 71/2020 z dnia 22.07.2020 r. w sprawie zmian w planie dochodów i wydatków budżetu Gminy i Miasta w 2020 roku;
69. Zarządzenie nr 72/2020 z dnia 23.07.2020 r. w sprawie wyboru oferenta na realizację zadania publicznego pn. "Opieka wychowawcza nad osobami z niepełnosprawnościami w Gminie i Mieście Przysucha w ramach Programu Opieka Wychowawcza edycja 2020";
70. Zarządzenie nr 73/2020 z dnia 29.07.2020 r. w sprawie powołania Inspektora Ochrony Danych Osobowych;
71. Zarządzenie nr 74/2020 z dnia 03.08.2020 r. w sprawie powołania Komisji Konkursowej w celu przeprowadzenia konkursu na kandydata na stanowisko dyrektora Publicznej Szkoły Podstawowej w Skrzyńsku;
72. Zarządzenie nr 75/2020 z dnia 10.08.2020 r. w sprawie nieodpłatnego przekazania sprzętu komputerowego dla Samorządowego Przedszkola Nr 1 w Przysusze;
73. Zarządzenie nr 77/2020 z dnia 11.08.2020 r. w sprawie powołania komisji egzaminacyjnych dla nauczycieli ubiegających się o awans zawodowy na stopień nauczyciela mianowanego;
74. Zarządzenie nr 78/2020 z dnia 14.08.2020 r. w sprawie powierzenia gminnej jednostce organizacyjnej realizacji zadania pod nazwą: "Bezpłatna nauka pływania dla dzieci w klasach I-III ze szkół podstawowych z terenu Gminy i Miasta Przysucha" w ramach programu "Umiem Pływać" w ramach "Sport dla Wszystkich" działanie "Upowszechnianie sportu dzieci i młodzieży";
75. Zarządzenie nr 79/2020 z dnia 19.08.2020 r. w sprawie zatwierdzenia wyników konkursu na kandydatów na stanowisko dyrektora Publicznej Szkoły Podstawowej w Skrzyńsku;
76. Zarządzenie nr 80/2020 z dnia 19.08.2020 r. w sprawie powierzenia stanowiska Dyrektora Publicznej Szkoły Podstawowej w Skrzyńsku;
77. Zarządzenie nr 82/2020 z dnia 20.08.2020 r. w sprawie zmian w składzie Komisji Przetargowej do przeprowadzenia postępowań o udzielenie zamówień publicznych;
78. Zarządzenie nr 83/2020 z dnia 24.08.2020 r. w sprawie zmiany zarządzenia Nr. 77/2020 Burmistrza Gminy i Miasta Przysucha z dnia 11.08.2020 roku w sprawie powołania Komisji Egzaminacyjnych dla nauczycieli ubiegających się o awans zawodowy na stopień nauczyciela mianowanego;
79. Zarządzenie nr 84/2020 z dnia 31.08.2020 r. w sprawie zmian w planie dochodów i wydatków budżetu gminy i miasta w 2020 roku;
80. Zarządzenie nr 85/2020 z dnia 01.09.2020 r. w sprawie ustalenia Regulaminu Pracy w Urzędzie Gminy i Miasta w Przysusze;
81. Zarządzenie nr 86/2020 z dnia 04.09.2020 r. w sprawie ustalenia normy zużycia paliwa dla samochodu służbowego marki Hyundai Tucson o nr. Rej. WPY 22170;
82. Zarządzenie nr 87/2020 z dnia 11.09.2020 r. w sprawie przedstawienia informacji o przebiegu wykonania budżetu Gminy i Miasta, o kształtowaniu jej wieloletniej prognozy finansowej oraz informacji o przebiegu wykonania planu finansowego instytucji kultury za 1 półrocze 2020 roku;
83. Zarządzenie nr 89/2020 w sprawie zatwierdzenia Zmiany w Regulaminie Organizacyjnym Przysuskiej Służby Komunalnej
84. Zarządzenie nr 90/2020 z dnia 22.09.2020 r. w sprawie zmiany zarządzenia dotyczącego przeprowadzenia kontroli w Zespole Placówek Oświatowych w Przysusze;
85. Zarządzenie nr 91/2020 z dnia 28.09.2020 r. w sprawie opracowania materiałów do projektu budżetu gminy i miasta na rok 2021;

86. Zarządzenie nr 92/2020 z dnia 30.09.2020 r. w sprawie zmian w planie dochodów i wydatków budżetu Gminy i Miasta w 2020 roku;
87. Zarządzenie nr 93/2020 z dnia 09.10.2020 r. w sprawie przyjęcie projektu "Programu współpracy Gminy i Miasta Przysucha z organizacjami pozarządowymi na 2021 rok" i przeprowadzenia jego konsultacji;
88. Zarządzenie nr 94/2020 z dnia 09.10.2020 r. w sprawie określenia normy zużycia paliwa dla samochodu służbowego marki Hyundai Tucson o nr. Rej. WPY22170;
89. Zarządzenie nr 95/2020 z dnia 12.10.2020 r. w sprawie powołania zespołu redakcyjnego;
90. Zarządzenie nr 96/2020 z dnia 21.10.2020 r. w sprawie zmian w planie dochodów i wydatków budżetu Gminy i Miasta w 2020 roku;
91. Zarządzenie nr 97/2020 z dnia 22.10.2020 r. w sprawie wprowadzenia w Urzędzie Gminy i Miasta Przysucha oświadczenia w związku z wystąpieniem stanu epidemii i rozprzestrzenianiem się wirusa SARS-CoV-2 w celu zapobiegania, przeciwdziałania i zwalczania COVID-1;
- 97/A/2020 30.10.2020 r. w sprawie zmian w planie dochodów i wydatków budżetu Gminy i Miasta w 2020 roku;
92. Zarządzenie nr 98/2020 z dnia 03.11.2020 r. w sprawie zmian w funkcjonowaniu i pracy Urzędu Gminy i Miasta w Przysusze w okresie 03.11.2020-04.12.2020;
93. Zarządzenie nr 99/2020 z dnia 10.11.2020 r. w sprawie powołania Komisji Rekrutacyjnej do przeprowadzenia naboru na stanowisko urzędnicze;
94. Zarządzenie nr 100/2020 z dnia 12.11.2020 r. w sprawie przedłożenia projektu uchwały budżetowej na rok 2021;
95. Zarządzenie nr 101/2020 z dnia 12.11.2020 r. w sprawie przedstawienia projektu uchwały dotyczącej wieloletniej prognozy finansowej Gminy i Miasta Przysucha na lata 2021-2026;
96. Zarządzenie nr 102/2020 z dnia 12.11.2020 r. w sprawie zmiany składu Komisji Stypendialnej powołanej zarządzeniem Nr 22/2020 Burmistrza Gminy i Miasta Przysucha z dnia 23.03.2020 roku, w sprawie powołania Komisji Stypendialnej do rozpatrywania i opiniowania wniosków o przyznanie stypendiów sportowych, nagród i wyróżnień dla zawodników za osiągnięte wyniki sportowe oraz trenerów i innych osób wyróżniających się osiągnięciami w działalności sportowej;
97. Zarządzenie nr 103/2020 z dnia 16.11.2020 r. w sprawie ogłoszenia otwartego konkursu ofert na realizację zadania publicznego z zakresu pomocy społecznej pod nazwą "Prowadzenie Środowiskowego Domu Samopomocy w Ruskim Brodzie w okresie od dnia 01.01.2021 roku do dnia 31.12.2023 roku";
98. Zarządzenie nr 104/2020 z dnia 18.11.2020 r. w sprawie zmiany w Zarządzeniu 73/2020 Burmistrza Gminy i Miasta Przysucha w danych osobowych w zakresie nazwiska Inspektora Ochrony Danych Osobowych;
99. Zarządzenie nr 105/2020 z dnia 18.11.2020 r. w sprawie udzielenia upoważnienia dla Pani Ewy Pogorzały do prowadzenia postępowań w sprawie wydawania zaświadczeń w celu potwierdzenia przeciętnego miesięcznego dochodu jednego członka gospodarstwa domowego ubiegającego się o dofinansowanie z Narodowego Funduszu Ochrony Środowiska i Gospodarki Wodnej lub z Wojewódzkiego Funduszu Ochrony Środowiska i Gospodarki Wodnej;
100. Zarządzenie nr 106/2020 z dnia 18.11.2020 r. w sprawie udzielenia upoważnienia dla Pani Marzanny Sety do prowadzenia postępowań w sprawie wydawania zaświadczeń w celu potwierdzenia przeciętnego dochodu na jednego członka gospodarstwa domowego ubiegającego się o dofinansowanie z Narodowego Funduszu

- Ochrony Środowiska i Gospodarki Wodnej lub z Wojewódzkiego Funduszu Ochrony Środowiska i Gospodarki Wodnej;
101. Zarządzenie nr 107/2020 z dnia 18.11.2020 r. w sprawie wprowadzenia Regulaminu Pracy Zdalnej w Urzędzie Gminy i Miasta Przysucha;
 102. Zarządzenie nr 108/2020 z dnia 01.12.2020 r. w sprawie ogłoszenia naboru kandydatów na członków komisji konkursowej opiniujących oferty złożone w ramach otwartego konkursu ofert na prowadzenie Środowiskowego Domu Samopomocy w Ruskim Brodzie w okresie od dnia 01.01.2021 roku do dnia 31.12.2023 roku;
 103. Zarządzenie nr 109/2020 z dnia 01.12.2020 r. w sprawie powołania Zespołu do opracowania ramowych zasad wdrożenia Pracowniczych Planów Kapitałowych w Urzędzie Gminy i Miasta Przysucha;
 104. Zarządzenie nr 111/2020 z dnia 02.12.2020 r. w sprawie zmian w funkcjonowaniu i pracy Urzędu Gminy i Miasta w Przysusze w okresie 05.12.-27.12.2020 roku;
 105. Zarządzenie nr 112/2020 z dnia 10.12.2020 r. w sprawie zmian w planie dochodów i wydatków budżetu gminy i miasta w 2020 roku;
 106. Zarządzenie nr 113/2020 z dnia 10.12.2020 r. w sprawie powołania Komisji Konkursowej w celu oceny i opiniowania ofert otwartego konkursu ofert pn. prowadzenie Środowiskowego Domu Samopomocy w Ruskim Brodzie w okresie od dnia 01.01.2021 roku do dnia 31.12.2023 roku;
 107. Zarządzenie nr 114/2020 z dnia 11.12.2020 r. w sprawie zmiany w zakresie spraw powierzonych Sekretarzowi Gminy i Miasta Przysucha na czas nieobecności Burmistrza;
 108. Zarządzenie nr 115/2020 z dnia 15.12.2020 r. w sprawie zmiany w zakresie spraw powierzonych Sekretarzowi Gminy i Miasta Przysucha na czas nieobecności Burmistrza;
 109. Zarządzenie nr 116/2020 z dnia 22.12.2020 r. w sprawie powołania komisji do przeprowadzenia kontroli zabezpieczenia obiektów i mienia w Przedszkolu Samorządowym Nr 1 w Przysusze przed kradzieżą lub zniszczeniem;
 110. Zarządzenie nr 117/2020 z dnia 22.12.2020 r. w sprawie powołania komisji do przeprowadzenia kontroli zabezpieczenia obiektów i mienia w Zespole Placówek Oświatowych w Przysusze przed kradzieżą lub zniszczeniem;
 111. Zarządzenie nr 118/2020 z dnia 28.12.2020 r. w sprawie zmian w funkcjonowaniu i pracy Urzędu Gminy i Miasta w Przysusze w okresie 28.12.2020 roku - 17.01.2021 roku;
 112. Zarządzenie nr 119/2020 z dnia 29.12.2020 r. w sprawie przeprowadzenia inwentaryzacji zdawczej w Środowiskowym Domu Samopomocy w Ruskim Brodzie oraz powołania Komisji Inwentaryzacyjnej;
 113. Zarządzenie nr 120/2020 z dnia 29.12.2020 r. w sprawie ustalenia terminów przerw w funkcjonowaniu oddziałów przedszkolnych w Publicznej Szkole Podstawowej nr.1 w Przysusze w roku szkolnym 2020/2021;
 114. Zarządzenie nr 122/2020 z dnia 30.12.2020 r. w sprawie prowadzenia Rejestru Umów w Urzędzie Gminy i Miasta w Przysusze;
 115. Zarządzenie nr 123/2020 z dnia 30.12.2020 r. w sprawie unieważnienia otwartego konkursu ofert na realizację zadania publicznego z zakresu pomocy społecznej pod nazwą "Prowadzenie Środowiskowego Domu Samopomocy w Ruskim Brodzie w okresie od dnia 01.01.2021 roku do dnia 31.12.2023 roku";
 116. Zarządzenie nr 124/2020 z dnia 31.12.2020 r. w sprawie nadania Regulaminu Organizacyjnego dla UGiM w Przysusze;
 117. Zarządzenie nr 125/2020 z dnia 31.12.2020 w sprawie zmian w planie dochodów i wydatków budżetu gminy i miasta w 2020 roku

118. Zarządzenie nr 126/2020 z dnia 31.12.2020 r. w sprawie przeprowadzenia inwentaryzacji rocznej aktywów pieniężnych, należności i zobowiązań, środków trwałych, oraz pozostałych aktywów i pasywów Gminy i Miasta Przysucha;
119. Zarządzenie nr 127/2020 z dnia 31.12.2020 r. w sprawie ustalenia planu finansowego dla rachunku dochodów pochodzących ze środków Rządowego Funduszu Inwestycji Lokalnych;
120. Zarządzenie nr 128/2020 z dnia 31.12.2020 r. w sprawie określenia Instrukcji obiegu korespondencji i dokumentów oraz zasad pracy w pomocniczym systemie elektronicznego obiegu dokumentów Sidas w Urzędzie Gminy i Miasta Przysucha;
121. Zarządzenie nr 129/2020 z dnia 31.12.2020 r. w sprawie zmian w planie dochodów i wydatków budżetu gminy i miasta w 2020 roku.

W strukturze organizacyjnej Gminy w roku 2020 jako jednostki budżetowe funkcjonowały:

- Urząd Gminy i Miasta w Przysusze,
- Miejsko–Gminny Ośrodek Pomocy Społecznej,
- Przysuska Służba Komunalna,
- Przysuska Administracja Oświaty,
- Zespół Placówek Oświatowych w Przysusze, w skład którego wchodzi: Publiczna Szkoła Podstawowa nr 2 w Przysusze oraz Samorządowe Przedszkole nr 3 w Przysusze,
- Samorządowe Przedszkole nr 1 w Przysusze,
- Publiczna Szkoła Podstawowa nr 1 w Przysusze,
- Publiczna Szkoła Podstawowa w Skrzyńsku
- Samorządowy Klub Dziecięcy „Maluszek” w Przysusze.,

Dodatkowo jednostką wyodrębnioną jest Przedsiębiorstwo Gospodarki Komunalnej i Mieszkaniowej Spółka z o.o. w Przysusze posiadająca osobowość prawną, dla której Gmina posiada 100 % udziałów. Gminnymi samorządowymi jednostkami kultury wpisanymi do rejestru instytucji kultury prowadzonej przez Burmistrza Gminy i Miasta Przysucha, które posiadają nadany statut oraz osobowość prawną są:

- Dom Kultury w Przysusze
- Biblioteka Publiczna w Przysusze

Zgodnie z Zarządzeniem nr 78/2018 Burmistrza Gminy i Miasta Przysucha z dnia 24 grudnia 2018 r. w sprawie nadania Regulaminu Organizacyjnego Urzędu Gminy i Miasta w Przysusze, w Urzędzie w 2020 roku działało 9 komórek organizacyjnych wraz z Urzędem Stanu Cywilnego i dodatkowo Zespołem Radców Prawnych podległych bezpośrednio Burmistrzowi. W roku 2020 na dzień 31.12.2020 r. w Urzędzie Gminy i Miasta w Przysusze zatrudnionych pozostawało 38 osób.

W dniu 31.12.2020 r. Zarządzeniem nr 124/2020 nadano Regulamin Organizacyjny Urzędu Gminy i Miasta Przysucha, który funkcjonuje w oparciu o następującą strukturę organizacyjną:

SCHEMAT STRUKTURY ORGANIZACYJNEJ URZĘDU GMINY I MIASTA W PRZYSUSZE

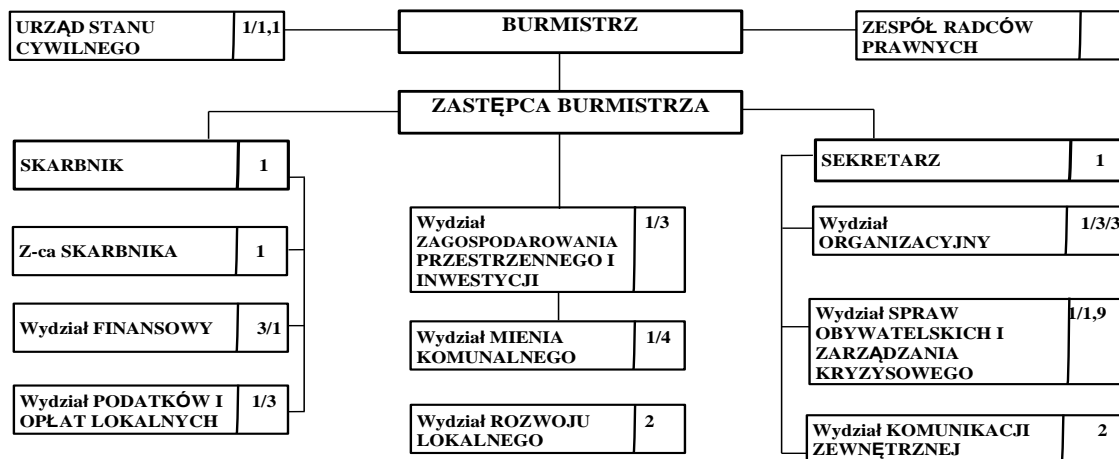

III. FINANSE GMINY PRZYSUCHA

Budżet gminy to coroczny plan dochodów i wydatków. Zgodnie z ustawą o samorządzie gminnym i ustawą o finansach publicznych, uchwała budżetowa powinna zostać podjęta do końca roku poprzedzającego rok budżetowy. Należy pamiętać, że to plan, jest więc naturalne, że na przestrzeni roku wprowadzane są zmiany w budżecie.

Budżet Gminy i Miasta Przysucha na 2020r. został przyjęty Uchwałą Nr XIV/121/2019 Rady Gminy i Miasta z dnia 19 grudnia 2019r., po uwzględnieniu zmian dokonanych w ciągu roku uchwałami Rady Gminy i Miasta oraz Zarządzeniami Burmistrza przedstawiał się następująco:

Dochody	- 53.391.527,47 zł
Wydatki	- 55.279.665,47 zł
Wynik budżetu - deficyt -	- 1.888.138,00 zł
Przychody	- 3.299.138,00 zł
Rozchody	- 1.411.000,00 zł
Wykonanie budżetu za 2020r.:	
Dochody	- 52.339.365,46 zł (98% planu)
Wydatki	- 51.668.587,98 zł (93,5% planu)
Wynik budżetu - nadwyżka	- 670.777,48 zł
Przychody	- 4.506.531,04 zł (136,6% planu)

Rozchody - 1.411.000,00 zł

Budżet Gminy Przysucha w 2020 roku zamknął się nadwyżką w wysokości 670 777,48zł (różnica między kwotą zrealizowanych dochodów a kwotą wykonanych wydatków) przy planowanym prawie dwumilionowym deficycie.

Dochody budżetu gminy

Do dochodów budżetu gminy zalicza się: dochody własne, subwencje i dotacje celowe z budżetu państwa. Ogólnie dzielimy je na:

- majątkowe, w kwocie 1 852 377,50 zł, co stanowi 90,54 % planu,
 - dochody bieżące, zrealizowane w kwocie 50 486 987,96 zł, co stanowi 98,33% planu.
- Dochody majątkowe stanowiły 3,54% dochodów ogółem, natomiast dochody bieżące 96,46%.

Wśród dochodów gminy szczególne znaczenie mają dochody własne, pochodzące głównie z podatków i opłat lokalnych, udziałów w podatkach realizowanych przez administrację skarbową (PIT i CIT) oraz przeniesień własności (majątkowe). Na plan: 21 246 661,50 zł uzyskano kwotę 19 754 987,45 zł, tj. 92,98 % . Oznacza to, że dochody własne stanowiły 37,74 % dochodów ogółem. Sytuacja pandemiczna w roku 2020 w znacznym stopniu wpłynęła na możliwości generowania dochodów.

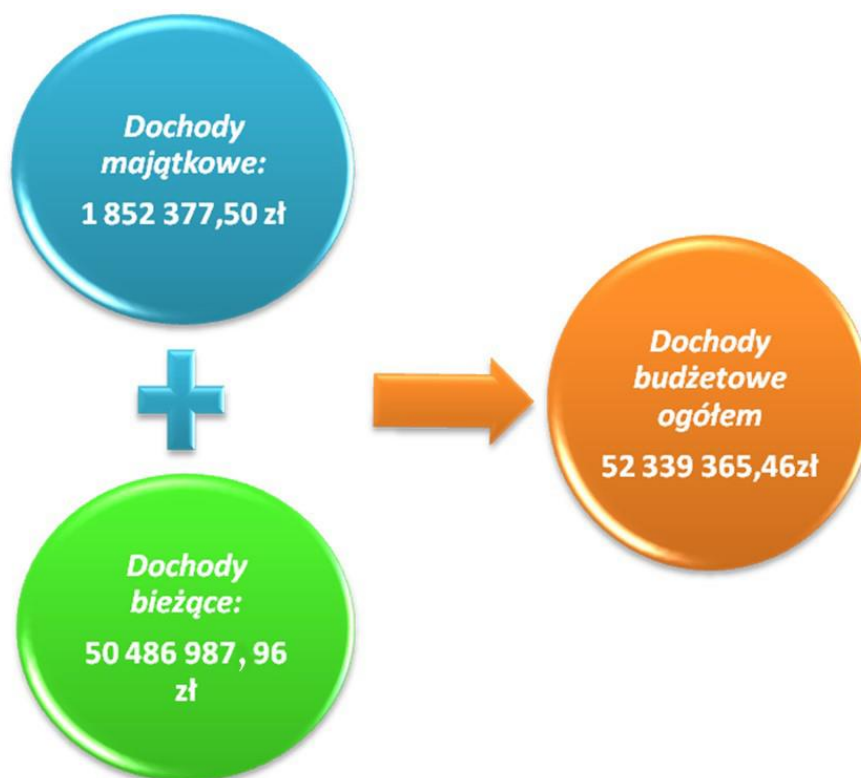

Rysunek 1. Dochody budżetu w 2020 r.

Źródło: Sprawozdanie z wykonania budżetu Gminy Przysucha za 2020 r., obliczenia własne

Wydatki budżetu gminy

Wydatki bieżące gminy zrealizowane zostały w kwocie 46 906 464,33 zł, tj. 94,36% planu, wydatki majątkowe natomiast wyniosły 4 762 123,65 zł, tj. 85,51% planu, w tym:

- realizowane z udziałem środków europejskich – 332 175,00 zł)
 - wydatki na zakupy inwestycyjne jednostek budżetowych – 330 902,02 zł
 - wpłaty na fundusz wsparcia Policji i Państwowej Straży Pożarnej – 99 490,00 zł.
 - dotacje – 2 168 065,70 zł. W formie dotacji w 2020 roku zostały przekazane środki dla:
- Komendy Powiatowej Policji w Przysusze z przeznaczeniem na zakup samochodu, kwota 49 490,00 zł;
 - Komendy Powiatowej Państwowej Straży Pożarnej w Przysusze z przeznaczeniem na zakup samochodu pożarniczego, kwota 50 000,00 zł;
 - Młodzieżowej Drużyny Pożarniczej, funkcjonującej przy OSP w Przysusze na doposażenie, kwota 4 485,00 zł;
 - OSP w Przysusze na realizację zadania dotyczącego remontu garażu, wymiany bram garażowych, kwota 22 509,00 zł;
 - Zgromadzenia Sióstr Służek Najświętszej Maryi Panny Niepokalanej w Mariówce na prowadzenie szkoły podstawowej 761 177,00 zł, prowadzenie oddziału przedszkolnego 310 410,00 zł, sfinansowanie kosztu zakupu podręczników, materiałów edukacyjnych i ćwiczeniowych 7 355,70 zł, dofinansowanie zakupu usług dostępu do internetu, sprzętu przydatnego w prowadzeniu zajęć realizowanych z wykorzystaniem metod i technik kształcenia na odległość lub innego sposobu realizacji tych zajęć 7 000,00 zł;
 - Zgromadzenia Sióstr Służek Najświętszej Maryi Panny Niepokalanej w Sandomierzu na prowadzenie Przedszkola Św. Rodziny w Przysusze 169 924,00 zł;
 - Fundacji „Razem” w Przysusze na prowadzenie ŚDS dla osób z zaburzeniami psychicznymi w Ruskim Brodzie 785 715,00 zł.

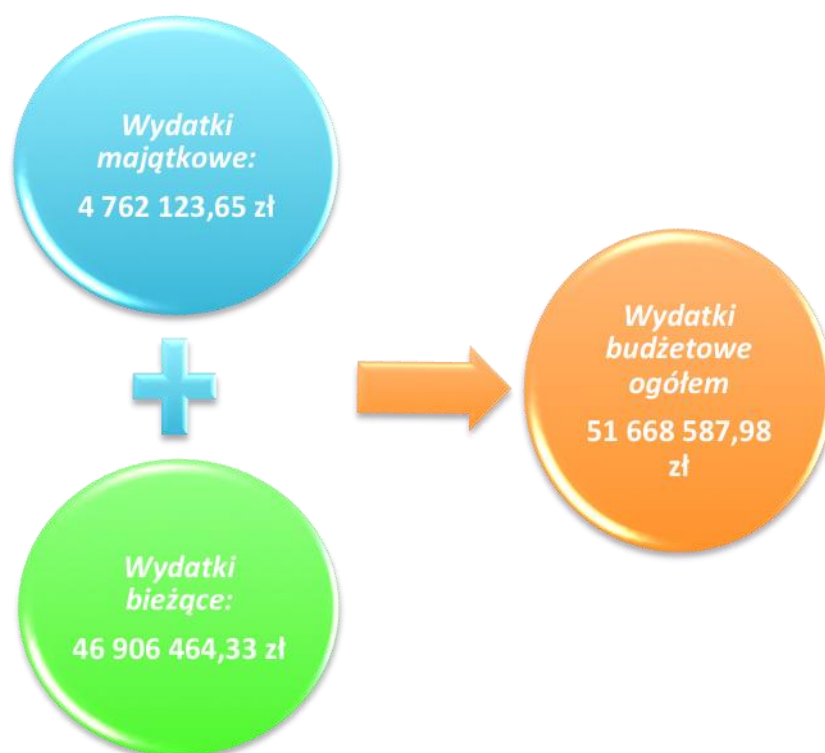

Rysunek 2. Wydatki budżetu w 2020 r.

Źródło: Sprawozdanie z wykonania budżetu Gminy za 2020 r.

Wykres 1. Wydatki bieżące budżetu w 2020 r.

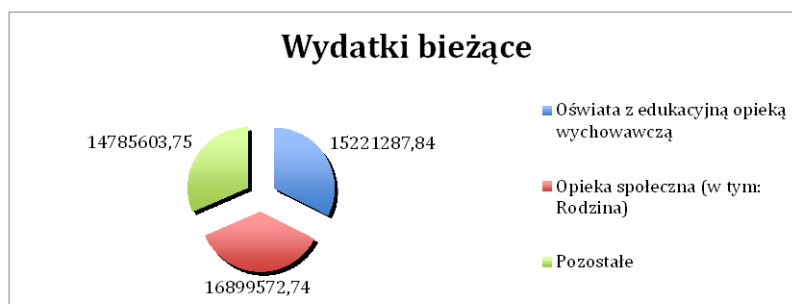

Źródło: Sprawozdanie z wykonania budżetu Gminy Przysucha za 2020 r. oraz obliczenia własne na podst. Informacji zamieszczonych w sprawozdaniu (...) za 2020 r.

Analizując wydatki bieżące nie sposób nie zauważyć, że mają one wybitnie społeczny charakter. Zsumowane wydatki na edukację i pomoc społeczną stanowią prawie 64% wydatków bieżących i ponad 58% wydatków ogółem.

IV. GMINNE INWESTYCJE

Wydatki majątkowe w 2020r. wyniosły 4 762 123,65 zł, tj. 85,51% planu i stanowiły 9,22% wydatków ogółem. Najbardziej widoczne są inwestycje drogowe. Wśród nich warto wymienić m.in.:

Budowę ciągu komunikacyjnego od ul. Skowiry do ul. Sikorskiego wzdłuż „Orlika” wraz z miejscami parkingowymi i oświetleniem. Całość kosztowała 232 495,98 zł.



Fot. Ciąg komunikacyjny od ul. Skowiry do ul. Sikorskiego

Przebudowę drogi gminnej Dębiny – Krajów o długości 683,85m. Dokonano regulacji i czyszczenia rowów drogowych i przepustów oraz wybudowano pobocza obustronne z kruszywa łamanego, poniesiono wydatek w wysokości 224 884,92 zł.



Fot. Droga gminna Dębiny – Krajów po przebudowie

Przebudowę ul. Leśnej w Skrzyńsku –przebudowano prawie 400 m. jezdni o szerokości 4,5m wraz z obustronnymi poboczami szerokości 0,75m oraz wykonano przepusty z rur PE o średnicy 40 cm pod zjazdami. Na zadanie wydatkowano kwotę 184 869,28 zł.

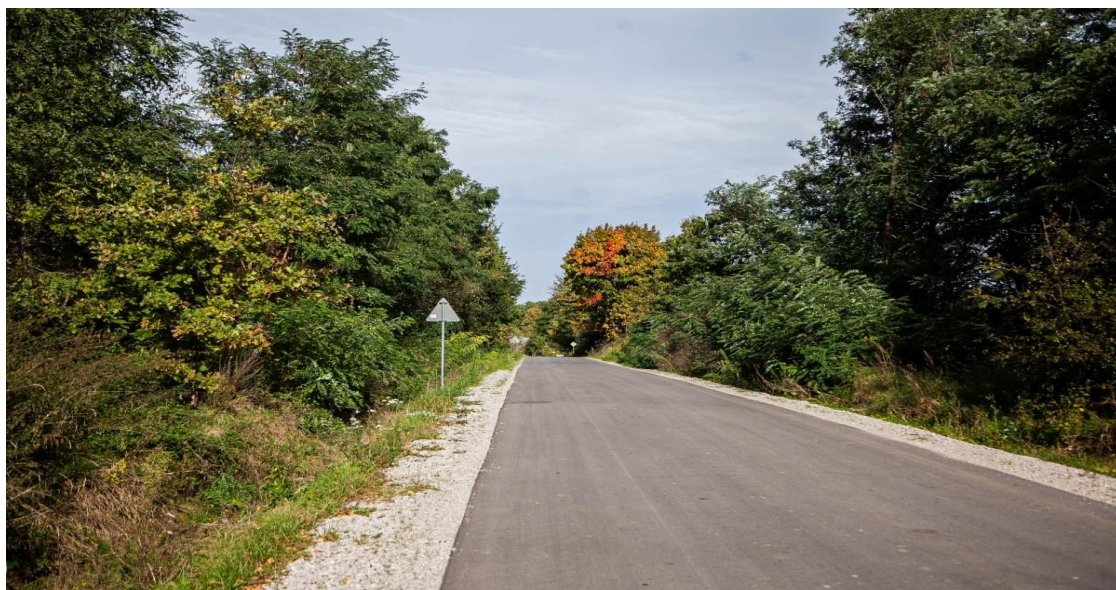

Fot. ul. Leśna w Skrzyńsku

Remont sieci dróg gminnych na terenie Gminy i Miasta Przysucha (ul. Szkolnej, Skarbowej, Madeja, Targowej, Staszica i Świętokrzyskiej w Przysusze, ul. Polnej w Smogorzowie, ul. Starowiejskiej w Janikowie, drogi Gliniec – Beżnik, drogi Janików- Beżnik- Dębiny oraz drogi Zbożenna – Skrzyńsko „Gościniec”). Łącznie poniesiono wydatek w kwocie 3 589 615,74 zł.



Fot. ul. Szkolna w Przysusze



Fot. ul. Skarbowa w Przysusze



Fot. ul. Por. Madeja w Przysusze



Fot. ul. Targowa w Przysusze



Fot. ul. Staszica w Przysusze



Fot. ul. Świętokrzyska w Przysusze



Fot. ul.. Polna w Smogorzowie



Fot. ul. Starowiejska w Janikowie



Fot. Droga gminna Gliniec-Beżnik



Fot. Droga gminna Janików-Beżnik-Dębiny

Rewitalizację Placu Kardynała Wyszyńskiego w Przysusze – prace budowlane – zadanie realizowane w cyklu trzyletnim w latach 2018- 2020. W roku 2020 zakończono realizację przedsięwzięcia , poniesiono wydatek w wysokości 141 999,10 zł.

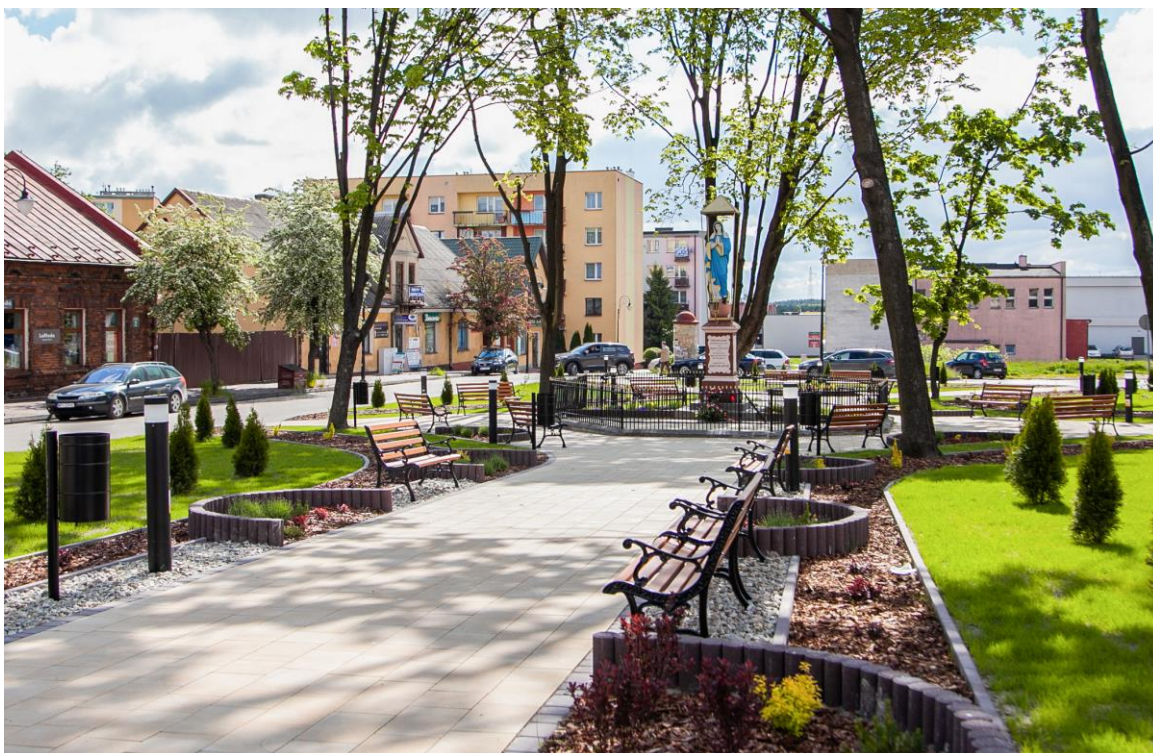

Fot. Plac Kardynała Wyszyńskiego po rewitalizacji

Przebudowano - także w Przysusze - ul. Leśną i ul. Ks. Pajka, utwardzono plac w miejscowości Ruski Bród, wydatkowano ponad 56 tys. zł. na ustalenie przebiegu granic dróg gminnych.

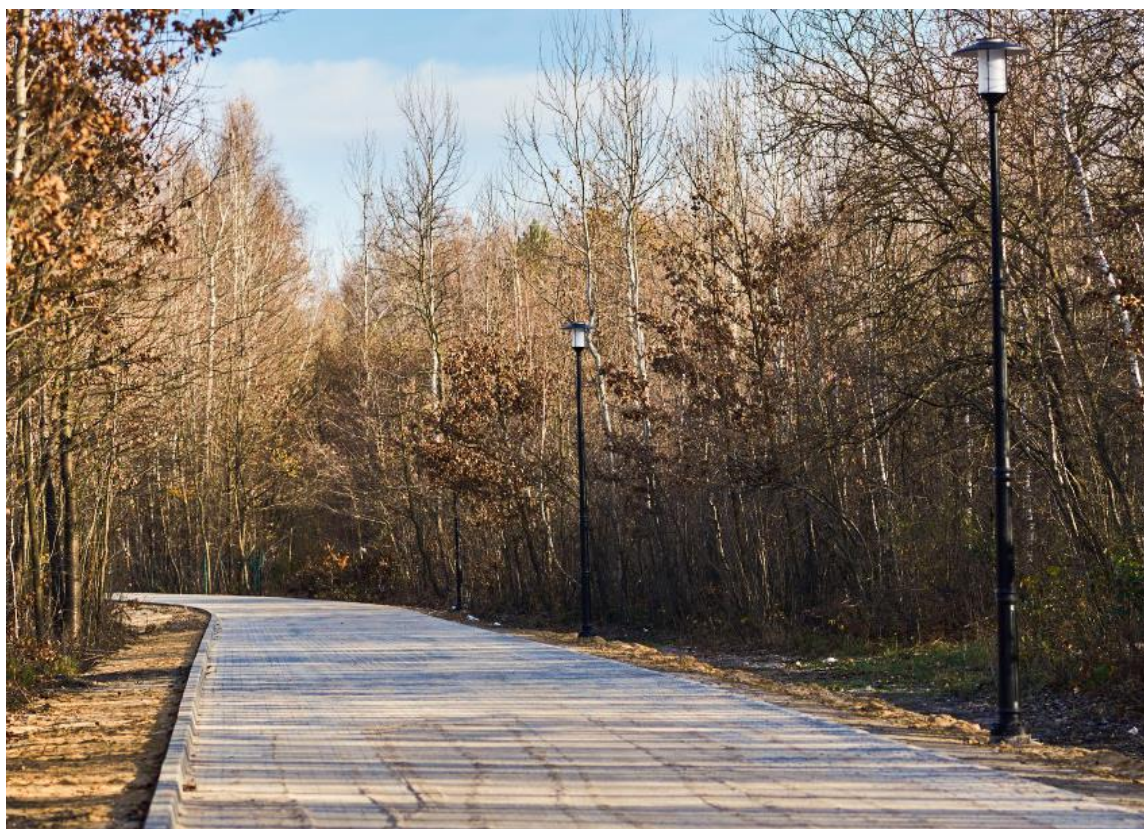

Fot. ul. Ks. Pajka w Przysusze

To główne inwestycje drogowe zrealizowane w 2020 r. Ważne ponadto jest przygotowywanie następnych. Temu m.in. służyło zlecenie wykonania dokumentacji budowlanej, która w następnych latach pozwoli na kontynuację aktywności gminy w tej dziedzinie, m.in. projekty dróg gminnych (Beżnik-Wola - Węcierzowa, Beżnik – Wistka, Gliniec – Brogowa, ul. Kusocińskiego, 11 Listopada i Sportowej w Przysusze).

Ale inwestycje gminne to nie tylko drogi. Gmina kieruje się pojęciem zrównoważonego rozwoju, stąd sporo zadań z szeroko rozumianej rekreacji i sportu. To m.in. budowa boiska wielofunkcyjnego w m. Beżnik- zadanie realizowane w cyklu dwuletnim w latach 2019-2020. W roku 2020 przedsięwzięcie zakończono, poniesiono wydatek w wysokości 419.092,72 zł.



Fot. Boisko wielofunkcyjne w miejscowości Beżnik

Podobnie powstało boisko wielofunkcyjne w m. Skrzyńsko. Zadanie realizowane w cyklu dwuletnim, w roku 2020 zakończono, poniesiono wydatek w wysokości 613.917,14 zł.



Fot. Boisko wielofunkcyjne w miejscowości Skrzyńsko

Wokół Samorządowego Przedszkola Nr 1 w Przysusze wymieniona została nawierzchnia i ogrodzenie



Fot. Wymiana nawierzchni i ogrodzenia wokół Samorządowego Przedszkola nr 1 w Przysusze

Zrealizowane zostało zadanie dotyczące poprawy dostępności do istniejącej infrastruktury sportowej przez budowę ciągów komunikacyjnych, trybun oraz zaplecza sanitarno-szatniowego przy zespole boisk do piłki siatkowej plażowej w Przysusze przy ul. Topornia – Etap II – zadanie zrealizowane, poniesiono wydatek w kwocie 208.169,90 zł.



Fot. Zaplecze przy zespole boisk przy ul. Topornia

Rosnąca ilość dróg, boisk, placów zabaw i terenów rekreacyjnych wymaga właściwego utrzymania. Zakupiony nowy ciągnik wraz z osprzętem to bardzo uniwersalne narzędzie.



Fot. Zakupiony dla potrzeb prac komunalnych ciągnik wraz z osprzętem

Zakup i montaż nowych urządzeń na placach zabaw w Skrzyńsku i Pomykowie – koszt zadania to 29 537, 35 zł



Fot. Plac zabaw przy świetlicy wiejskiej w Pomykowie



Fot. Plac zabaw w Skrzyńsku

Wykonano montaż nowej nawierzchni z trawy syntetycznej na placu zabaw przy ul. Przemysłowej w Przysusze:

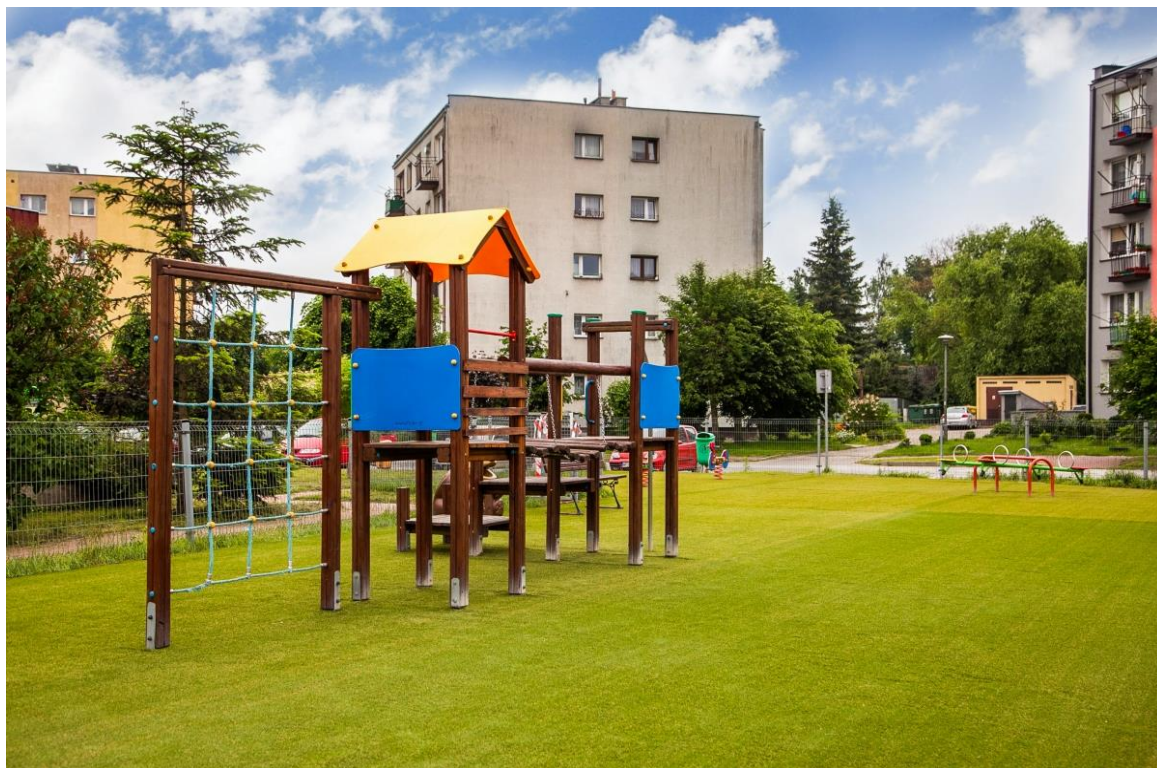

Fot. Nowa nawierzchnia z trawy syntetycznej na placu zabaw przy ul. Przemysłowej

Kącik Zabaw dla potrzeb Samorządowego Klubu Dziecięcego „MALUSZEK” również zmienił się nie do poznania. Wykonana została adaptacja pomieszczeń oraz zakupiono wyposażenie, meble i pomoce dydaktyczne. Łączna wartość zadania to 149 183,81 zł.





Fot. Samorządowy Klub Dzieci „MALUSZEK”

Oświetlenie uliczne to nie tylko komfort, ale i większe poczucie bezpieczeństwa. Mogą się o tym przekonać m.in. mieszkańcy ul. Poprzecznej w Ruskim Brodzie czy też ulic: Grodzkiej, Chopina, Przemysłowej i Osiedla Południe w Przysusze. Wartość zrealizowanych zadań: 226 247,52 zł.





Fot. Nowe oświetlenie, to nie tylko estetyka, ale i bezpieczeństwo

Nowe wyposażenie trafiło do świetlic wiejskich funkcjonujących na terenie gminy (m.in. w miejscowościach Pomyków, Zbożenna, Krajów, Dębiny, Gliniec, Janów).





Wykonano remont świetlicy wiejskiej w Smogorzowie za kwotę 28 499,00 zł.



Fot. Wyremontowana świetlica wiejska w Smogorzowie

Wykonano budowę altany w miejscowości Hucisko za 19 641,30 zł.



Fot. Altana w miejscowości Hucisko

Wybudowano siłownię zewnętrzną w miejscowości Zbożenna. Wartość zadania: 18 178,69 zł.



Fot. Siłownia zewnętrzna w miejscowości Zbożenna

Powstała siłownia zewnętrzna w miejscowości Zawada w ramach aktywizacji mieszkańców sołectwa. Koszt: 20 700,00 zł.



Fot. Siłownia zewnętrzna w miejscowości Zawada

To oczywiście tylko część działań inwestycyjnych. Wypada przypomnieć również opracowanie inwentaryzacji źródeł niskiej emisji na terenie gminy Przysucha, kosztujące 55200,00 zł. czy zakup laptopów do prowadzenia interaktywnych zajęć dydaktycznych w szkołach podstawowych na terenie Gminy i Miasta Przysucha w ramach zdalnego nauczania spowodowanego pandemią koronawirusa COVID-19 za 144 253,49 zł.

Zestawienie inwestycji wykonanych w 2020 r. przedstawia poniższa tabela:

Nazwa zadania inwestycyjnego	Wartość/zł/
1. Budowa 14 przydomowych oczyszczalni ścieków	257 380,00
2. Budowa sieci kanalizacji sanitarnej w ulicach Chmielna, Cicha i Górna w Janikowie oraz budowa odcinka sieci wodociągowej na odcinku Przysucha – Smogorzów	332 175,00
3. Budowa ciągu komunikacyjnego od ul. Skowry do ul. Sikorskiego wzdłuż „Orlika” wraz z miejscami parkingowymi i oświetleniem	232 495,98
4. Opracowanie dokumentacji projektowych na budowę dróg gminnych	38 130,00
5. Przebudowa drogi gminnej Dębiny – Krajów	224 884,92
6. Przebudowa ul. Leśnej w Przysusze	122 211,03
7. Przebudowa ul. Leśnej w Skrzyńsku	184 869,28
8. Przebudowa ul. Ks. Pajka w Przysusze	421 083,24
9. Zmiana studium uwarunkowań i kierunków zagospodarowania przestrzennego Gminy Przysucha	15 000,00
10. Rozbudowa monitoringu miejskiego	47 500,01
11. Opracowanie dokumentacji projektowej na poprawę efektywności energetycznej budynku Publicznej Szkoły Podstawowej w Skrzyńsku	36 599,99
12. Wymiana nawierzchni i ogrodzenia wokół Samorządowego Przedszkola Nr 1 w Przysusze	202 975,56
14. Dobudowa sieci wodno-kanalizacyjnej na ul. Grodzkiej, Leśnej i Żytniej w Przysusze	434 491,55
15. Budowa oświetlenia ulicznego na ul. Poprzecznej w Ruskim Brodzie	10 000,00
16. Wymiana oświetlenia ulicznego na ul. Grodzkiej, Chopina, Przemysłowej i Osiedlu Południe w Przysusze	216 247,52
17. Rewitalizacja Placu Kardynała Wyszyńskiego w Przysusze	141 999,10
19. Uzbrojenie działki w Skrzyńsku pod tereny inwestycyjne	25 000,00
20. Zakup ciągnika wraz z osprzętem do prac komunalnych	286 959,00
21. Opracowanie dokumentacji projektowej na budowę świetlicy wiejskiej w Jakubowie	13 530,00

22. Zakup urządzenia zabawki na plac zabaw przy świetlicy wiejskiej w Pomykowie	20 183,20
23. Budowa infrastruktury rekreacyjno-sportowej, boiska wielofunkcyjnego w Beźniku	419 092,72
24. Budowa infrastruktury rekreacyjno-sportowej, boiska wielofunkcyjnego w Skrzyńsku	613 917,14
25. Opracowanie dokumentacji na montaż instalacji fotowoltaicznej przy stadionie miejskim w Przysusze	2 000,00
26. Opracowanie dokumentacji projektowej na kompleksową przebudowę stadionu miejskiego w Przysusze	43 050,00
27. Poprawa dostępności do istniejącej infrastruktury sportowej poprzez budowę ciągów komunikacyjnych, trybun oraz zaplecza sanitarno-szatniowego przy zespole boisk do piłki siatkowej plażowej w Przysusze przy ul. Topornia	208 169,90
28. Opracowanie dokumentacji projektowej na budowę siłowni zewnętrznej w Skrzyńsku	1 800,00
29. Budowa siłowni zewnętrznej w miejscowości Zawada w ramach aktywizacji mieszkańców sołectwa	20 700,00
30. Poprawa stanu bezpieczeństwa ruchu drogowego, zapewnienie spójności i podniesienie standardów technicznych dróg poprzez remont sieci dróg gminnych na terenie Gminy i Miasta Przysucha. Zadanie polegało na przebudowie 11 odcinków dróg gminnych o łącznej długości prawie 12 km, w tym remont: 1. ul. Targowej w Przysusze 2. ul. Porucznika Madeja w Przysusze 3. ul. Szkolnej w Przysusze 4. ul. Skarbowej w Przysusze 5. ul. Świętokrzyskiej w Przysusze 6. ul. Starowiejskiej w Janikowie 7. ul. Staszica w Przysusze 8. ul. Polnej w Smogorzowie 9. drogi gminnej Zbożenna - Skrzyńsko "Gościniec" 10. drogi gminnej Gliniec – Beźnik 11. drogi gminnej Janików-Beźnik-Dębiny	3 589 615,74
31. Remont świetlicy wiejskiej w Smogorzowie	28 499,00
32. Budowa altany w miejscowości Hucisko	19 641,300
33. Opracowanie inwentaryzacji źródeł niskiej emisji na terenie gminy	55 200,00

Przysucha	
34. Zakup laptopów do prowadzenia interaktywnych zajęć dydaktycznych w szkołach podstawowych na terenie Gminy i Miasta Przysucha w ramach zdalnego nauczania spowodowanego pandemią koronawirusa COVID – 19	144 253,49
35. Adaptacja pomieszczeń na potrzeby Samorządowego Klubu Dziecięcego „Maluszek” w Przysusze oraz zakup wyposażenia, mebli, pomocy dydaktycznych i bieżące funkcjonowanie placówki	449 183,81
36. Budowa siłowni zewnętrznej w miejscowości Zbożenna	18 178,69
37. Wyposażenie świetlic wiejskich w miejscowościach: Pomyków, Zbożenna, Krajów, Dębiny, Gliniec, Janów	63 758,08
38. Zakup i montaż nowych urządzeń na placach zabaw w Skrzyńsku oraz w Pomykowie	29 537,35
39. Wyposażenie PSP w Skrzyńsku w nowy sprzęt informacyjno-komunikacyjny w ramach realizowanego projektu w partnerstwie z Samorządem Województwa Mazowieckiego „Mazowiecki Program przygotowania szkół, nauczycieli i uczniów do nauczania zdalnego”	116 573,86
40. Utwardzenie placu w miejscowości Ruski Bród	25 249,44
41. Wykonanie nawierzchni bitumicznej na ul. Targowej w Przysusze	17 552,10
42. Montaż nowej nawierzchni z trawy syntetycznej na placu zabaw przy ul. Przemysłowej w Przysusze	71 497,44
43. Ustalenie przebiegu granic dróg gminnych	56 088,00
44. Usuwanie i unieszkodliwianie wyrobów zawierających azbest z terenu Gminy i Miasta Przysucha	20 212,50

Środki zewnętrzne

Gmina i Miasto Przysucha aktywnie poszukuje zewnętrznych źródeł finansowania swoich potrzeb. Część zrealizowanych zadań nie byłaby możliwa do wykonania siłami własnymi samorządu, zwłaszcza w dobie pandemii.

Tabela 5. Wykaz wniosków, które otrzymały dofinansowanie na realizację zadań na terenie Gminy i Miasta Przysucha w 2020 r.

Raport o stanie Gminy i Miasta Przysucha za rok 2020

Wykaz złożonych wniosków, które otrzymały dofinansowanie na realizację zadań na terenie Gminy i Miasta Przysucha w 2020 r.				
Lp.	Instytucja udzielająca pomocy finansowej	Nazwa Programu	Nazwa zadania	Wysokość przyznanego dofinansowania
1	Urząd Marszałkowski Województwa Mazowieckiego	Dotacja w zakresie finansowania z budżetu Województwa Mazowieckiego zadań określonych w ustawie o ochronie gruntów rolnych	Przebudowa drogi gminnej Dębiny – Krajów Etap II: od km 1+824 do km 2+507,85).	95 000,00
2	Urząd Marszałkowski Województwa Mazowieckiego	MAZOWIECKIE STRAŻNICE OSP - 2020	Remont garażu w budynku Ochotniczej Straży Pożarnej w Przysusze	20 000,00
3	Urząd Wojewódzki Województwa Mazowieckiego	Mazowiecki Instrument Wsparcia Infrastruktury Sportowej MAZOWSZE 2020	Poprawa dostępności do istniejącej infrastruktury sportowej poprzez budowę ciągów komunikacyjnych, trybun oraz zaplecza sanitarno-szatniowego przy zespole boisk do piłki siatkowej plażowej w Przysusze przy ul. Topornia	90 000,00
4	Centrum Projektów Polska Cyfrowa	Oś I Powszechny dostęp do szybkiego internetu Działanie 1.1 Wyliminowanie terytorialnych różnic w możliwości dostępu do szerokopasmowego internetu o wysokich przepustowościach - ZDALNA SZKOŁA	Zakup laptopów do prowadzenia interaktywnych zajęć	70 000,00
5	Urząd Marszałkowski Województwa Mazowieckiego	Mazowiecki Program Dofinansowania Szkolnych Pracowni Przedmiotowych	Kompleksowa modernizacja istniejącej -pracowni przyrodniczej w SP w Skrzyżsku	Projekt realizowany w partnerstwie z Województwem Mazowieckim
6	Urząd Marszałkowski Województwa Mazowieckiego	Mazowiecki Instrument Wsparcia Ochrony Powietrza MAZOWSZE 2020	Opracowanie inwentaryzacji źródeł niskiej emisji na terenie gminy Przysucha	55 200,00
7	WFOŚiGW	Zadania z zakresu ochrony ziemi w ramach Ogólnopolskiego programu finansowania usuwania wyrobów zawierających azbest na terenie Województwa Mazowieckiego	Usuwanie i unieszkodliwianie wyrobów zawierających azbest z terenu gminy i miasta Przysucha	20 212,50
8	Centrum Projektów Polska Cyfrowa	Oś I Powszechny dostęp do szybkiego internetu Działanie 1.1 Wyliminowanie terytorialnych różnic w możliwości dostępu do szerokopasmowego internetu o wysokich przepustowościach - ZDALNA SZKOŁA +	Zakup laptopów do prowadzenia interaktywnych zajęć	74 999,79
9	Ministerstwo Spraw Wewnętrznych i Administracji	Europejski Fundusz Społeczny w ramach Programu Operacyjnego Wiedza Edukacja Rozwój na lata 2014–2020 – Priorytet II Efektywne polityki publiczne na rynku pracy, gospodarki i edukacji; Działanie 2.18 Wysokiej jakości usługi administracyjne	Samorząd bez barier	Projekt realizowany w partnerstwie z Ministerstwem Spraw Wewnętrznych i Administracji oraz Fundacją Instytut Rozwoju Regionalnego
10	Urząd Marszałkowski Województwa Mazowieckiego LGD Razem dla Radomki	Poddziałanie 19.2 „Wsparcie na wdrażanie operacji w ramach strategii rozwoju lokalnego kierowanego przez społeczność” objętego Programem Rozwoju Obszarów Wiejskich na lata 2014-2020	Budowa siłowni zewnętrznej w miejscowości Skrzyżsko	43 427,00
11	Mazowiecki Urząd Wojewódzki w Warszawie	Fundusz Inwestycji Lokalnych		631 851,00
12	WFOŚiGW	Zadania z zakresu ochrony wód - OW 1	Budowa przydomowych oczyszczalni ścieków	196 308,80
13	WFOŚiGW	Zadania z zakresu ochrony wód - OW 1	Dobudowa sieci kanalizacyjnej na ul. Grodzkiej, Leśnej i Żytniej w Przysusze	224 475,74
14	WFOŚiGW	Zadania z zakresu ochrony powietrza - OA-2	Wymiana oświetlenia ulicznego na ul. Grodzkiej, Chopina, Przemysłowej, Osiedlu Południe w Przysusze	216 208,02
15	Mazowiecki Urząd Wojewódzki w Warszawie	MALUCH+ Moduł 2	Finansowanie miejsc opieki	27 120,00
16	Ministerstwo Sportu Departament Sportu dla Wszystkich	Umiem pływać	Nauka pływania dla dzieci w klasach I-III ze szkół podstawowych z terenu Gminy i Miasta Przysucha	18 200,00

Skuteczne ubieganie się o pomoc zarówno unijną, jak i krajową ilustruje powyższa tabela. Warto przy tym zaznaczyć, że znakomita większość postępowań o tego rodzaju pomoc ma charakter konkursowy.

Fundusz sołecki

Coraz powszechniejsze jest dziś oczekiwanie na stworzenie możliwości partycypacji społecznej przy przygotowywaniu i realizacji zadań budżetowych. Odkąd w pierwszym kwartale 2019r. Rada Gminy i Miasta Przysucha na wniosek Burmistrza uchwaliła Fundusz Sołecki, taką możliwość uzyskali mieszkańcy miejscowości wiejskich gminy. Całkowita wartość zadań zatwierdzonych do realizacji w ramach Funduszu Sołeckiego wyniosła 344 011,75 zł. W budżecie gminy wyodrębnione zostały środki dla poszczególnych sołectw z przeznaczeniem na realizację inwestycji w ramach funduszu, wskazanych przez mieszkańców, którzy zdecydowali o konkretnych potrzebach w 2020r. Spośród 23 sołectw, jedynie dwa sołectwa: Gaj i Głęboka Droga nie złożyły wniosków w ramach Funduszu Sołeckiego. Największą popularnością w Funduszu Sołeckim cieszyły się zadania infrastrukturalne. Wśród nich zdecydowaną większość stanowiły drogi. Warto przy tym zauważyć, że ilość realizowanych zadań jest ściśle powiązana z ilością sołectw, ponieważ w kilku z nich przeznaczono środki na kilka zadań.

Szczegółowe dane dotyczące wykonania budżetu Gminy i Miasta Przysucha zawarte są w odrębnym, przekazanym Radzie sprawozdaniu. Panująca w 2020 r. sytuacja epidemiczna miała znaczący wpływ na realizację zadań (w tym również inwestycyjnych) oraz dochody i wydatki gminy. Oceniając jednak realizację gminnej polityki finansowej warto zwrócić uwagę

- 1/ w tych trudnych warunkach gmina osiągnęła równowagę budżetową, osiągając nadwyżkę budżetową zamiast planowanego deficytu. Przy wciąż wysokiej niepewności co do rozwoju sytuacji to powinno zaprocentować w najbliższych latach
- 2/ pierwszy raz realizowany Fundusz Sołecki wystartował w trudnych warunkach ograniczeń w organizowaniu spotkań i konsultacji. Mimo to udowodnił obywatelskie zaangażowanie mieszkańców sołectw.

Tabela 6. Zadania zrealizowane przez Gminę i Miasto Przysucha w 2020r. w ramach Funduszu Sołeckiego

Raport o stanie Gminy i Miasta Przysucha za rok 2020

Wykonanie wydatków na przedsięwzięcia w ramach funduszu sołeckiego w 2020 roku

Nazwa sołectwa	Nazwa zadania, przedsięwzięcia	Plan wydatków	Wykonanie wydatków w 2020r.
1	2	3	4
Beżnik	Opracowanie dokumentacji projektowej na budowę drogi gminnej Beżnik - Wola Węcierzowa i Beżnik - Wistka	14 894,97	10 275,76
	Razem sołectwo Beżnik	14 894,97	10 275,76
Dębiny	Przebudowa drogi gminnej Dębiny - Krajów (dokończenie)	14 401,99	14 401,99
	Razem sołectwo Dębiny	14 401,99	14 401,99
Długa Brzezina	Utwardzenie tucznem części drogi gminnej znajdującej się w obrębie geodezyjnym Długa Brzezina 190	8 627,11	8 627,11
	Razem sołectwo Długa Brzezina	8 627,11	8 627,11
Gliniec	Opracowanie dokumentacji projektowej na budowę drogi gminnej Gliniec - Brogowa	11 914,65	0,00
	Doposażenie świetlicy wiejskiej w Glincu w sprzęt nagłaśniający i sprzęt AGD	2 100,00	1 940,00
	Razem sołectwo Gliniec	14 014,65	1 940,00
Hucisko	Zakup altany wraz z wyposażeniem z przeznaczeniem na spotkania okolicznościowe mieszkańców	6 949,66	6 949,66
	Zakup altany wraz z wyposażeniem z przeznaczeniem na spotkania okolicznościowe mieszkańców -dokumentacja projektowa	2 100,00	2 100,00
	Razem sołectwo Hucisko	9 049,66	9 049,66
Jakubów	Opracowanie dokumentacji projektowej na budowę świetlicy wiejskiej w Jakubowie	16 303,48	13 530,00
	Razem sołectwo Jakubów	16 303,48	13 530,00
Janików	Zakup działki położonej w centrum wsi obok nowo wybudowanego boiska w Janikowie na potrzeby lokalizacji przestrzeni rekreacyjnej	10 000,00	10 000,00
	Remont dróg gminnych dojazdowych do pól	19 156,12	19 156,12
	Razem sołectwo Janików	29 156,12	29 156,12
Janów	Zakup przystanku autobusowego w Janowie ul. Drutarnia	3 600,00	3 600,00
	Wyposażenie świetlicy wiejskiej w Janowie w sprzęt AGD i RTV	6 500,00	6 397,00
	Doposażenie świetlicy wiejskiej w Janowie w meble, zasłony i firany oraz gry	6 800,00	6 395,10
	Razem sołectwo Janów	16 900,00	16 392,10
Kolonia Szczerbacka	Utwardzenie drogi gminnej w Kolonii Szczerbackiej	9 683,49	9 683,49
	Razem sołectwo Kolonia Szczerbacka	9 683,49	9 683,49
Kozłowiec	Utwardzenie drogi gminnej i wykonanie przepustu nr ewid. działki 1099	14 472,42	14 472,42
	Razem sołectwo Kozłowiec	14 472,42	14 472,42
Krajów	Przebudowa drogi gminnej Krajów - Dębiny (dokończenie)	6 805,77	6 805,77
	Doposażenie świetlicy wiejskiej w Krajowie (sprzęt RTV, AGD, sprzęt sportowy, stoły, krzesła)	6 187,72	6 187,72
	Razem sołectwo Krajów	12 993,49	12 993,49
Kuźnica	Utrzymanie drogi gminnej nr ewid. działki 931 (wycinka drzew i równanie)	8 908,81	8 908,81
	Razem sołectwo Kuźnica	8 908,81	8 908,81
Lipno	Wykup nieruchomości gruntowej w m. Lipno pod potrzeby lokalizacji przestrzeni rekreacyjnej	13 556,89	11 250,00
	Razem sołectwo Lipno	13 556,89	11 250,00
Pomyków	Zakup urządzenia zabawki na plac zabaw przy świetlicy wiejskiej w Pomykowie	16 600,00	10 441,60
	Zakup projektora wraz z ekranem do świetlicy wiejskiej w Pomykowie	3 950,00	3 780,00
	Razem sołectwo Pomyków	20 550,00	14 221,60
Ruski Bród	Budowa oświetlenia ulicznego na ul. Poprzecznej w Ruskim Brodzie	10 000,00	10 000,00
	Utwardzenie ul. Poprzecznej w Ruskim Brodzie	3 099,12	3 099,12
	Razem sołectwo Ruski Bród	13 099,12	13 099,12
Skrzyńsko	Przebudowa ul. Leśnej w Skrzyńsku	19 000,00	19 000,00
	Utwardzenie części drogi gminnej od ul. Słonecznej	5 212,70	5 212,70
	Wykonanie tablic ogłoszeniowych do miejscowości Skrzyńsko	1 000,00	1 000,00
	Doposażenie placu zabaw przy świetlicy wiejskiej w Skrzyńsku	10 000,00	9 354,15
	Razem sołectwo Skrzyńsko	35 212,70	34 566,85
Smogorzów	Remont świetlicy wiejskiej w Smogorzowie	25 480,05	24 999,00
	Remont świetlicy wiejskiej w Smogorzowie - dokumentacja projektowa	3 500,00	3 500,00
	Razem sołectwo Smogorzów	28 980,05	28 499,00
Wistka	Czyszczenie i odmulanie zbiornika wodnego w m. Wistka	7 693,28	7 693,28
	Remont dróg gminnych dojazdowych do pól uprawnych	8 082,00	8 082,00
	Razem sołectwo Wistka	15 775,28	15 775,28
Wola Węcierzowa	Opracowanie dokumentacji projektowej	10 634,24	10 634,24
	Razem sołectwo Wola Węcierzowa	10 634,24	10 634,24
Zawada	Remont dróg gminnych dojazdowych do pól w granicach sołectwa Zawada	13 380,83	13 380,83
	Razem sołectwo Zawada	13 380,83	13 380,83
Zbożenna	Zakup telewizora, szafki i grilla ogrodowego do świetlicy wiejskiej w miejscowości Zbożenna	5 237,00	5 236,99
	Opracowanie dokumentacji projektowej i budowa siłowni zewnętrznej w miejscowości Zbożenna	18 179,45	18 178,69
	Razem sołectwo Zbożenna	23 416,45	23 415,68
OGÓŁEM SOŁECTWA		344 011,75	314 273,55

V. ROLNICTWO I OCHRONA ŚRODOWISKA NATURALNEGO

O ile południowa część gminy charakteryzuje się niską jakością gleb, dużą powierzchnią lasów - ponad 80% pow. (w całej gminie 53%), to jej północna część to dobra jakość gleb i duża ilość gospodarstw specjalizujących się w produkcji warzyw i owoców. To naturalne zaplecze surowcowe Zakładu Przetwórstwa Owoców i Warzyw „Hortex” z siedzibą w Skrzyńsku. Gmina realizuje w tej dziedzinie ustawowe zadania dotyczące zwrotu akcyzy za paliwo rolnicze.

Gospodarka w zakresie odpadów

W dziedzinie ochrony środowiska gmina odpowiada m.in. za gospodarkę odpadami. Na koniec 2020 roku liczba osób, które złożyły deklaracje na terenie gminy wynosiła 8 622 (dane wynikające ze złożonych deklaracji o wysokości opłaty za gospodarowanie odpadami komunalnymi) na ogólną liczbę mieszkańców 12 094. Liczba 8 622 stanowi 71,29 % wszystkich osób zameldowanych na terenie gminy.

Zbiórka odpadów obejmuje:

- ilość nieruchomości – 2 525,
- ilość gospodarstw domowych – 3 764,

w tym w mieście Przysucha:

- ilość nieruchomości – 894,
- ilość gospodarstw domowych – 2 105,

Selektywną zbiórkę odpadów deklaruje ok. 99% gospodarstw domowych. Na terenie Gminy funkcjonuje Punkt Selektywnej Zbiórki Odpadów Komunalnych (PSZOK) z siedzibą przy ul. Skarbowej 3 w Przysusze, do którego mieszkańcy nieodpłatnie mogą dostarczać odpady. Łączna ilość odpadów komunalnych odebranych w 2020 roku od właścicieli nieruchomości bezpośrednio lub za pośrednictwem PSZOK wynosiła:

odpady niesegregowane – 1 885,4 Mg (Megagram),

odpady segregowane – 375,532 Mg (Megagram).

Koszy funkcjonowania systemu gospodarowania odpadami komunalnymi w 2020 roku wyniosły – 1 141 481,73 zł, a w tym:

- odbiór odpadów od właścicieli nieruchomości – 1 064 252,59 zł,
- wydatki związane z prowadzeniem PSZOK – 30 000,00 zł,
- wydatki związane z pobieraniem opłat przez inkasentów – 14 227,00 zł,
- wydatki administracyjne – 33 002,18 zł.

W roku 2020 była realizatorem zadania pn.: Usuwanie i unieszkodliwianie wyrobów zawierających azbest. Uzyskane z Narodowego Funduszu Ochrony Środowiska i Gospodarki Wodnej w wysokości 20 212,50 zł pokrył 100% kosztów zadania. Odebrano azbest w łącznej ilości 73,5 Mg z 33 posesji.

Gospodarka wodno-ściekowa

Zbiorowe zaopatrzenie w wodę i odprowadzanie ścieków są zadaniem własnym gminy. W Mieście i Gminie Przysucha zadanie to wykonuje Przedsiębiorstwo Gospodarki Komunalnej i Mieszkaniowej Sp. z o.o. Przedmiotem działania PGKiM Sp. z o.o. jest m.in.:

- pobór, uzdatnianie i dostarczanie wody
- odprowadzanie i oczyszczanie ścieków
- zbieranie odpadów innych, niż niebezpieczne
- wytwarzanie i zaopatrywanie w parę wodną
- roboty związane z budową rurociągów przesyłowych i sieci rozdzielczych
- wynajem i zarządzanie nieruchomościami własnymi lub dzierżawionymi
- zarządzanie nieruchomościami na zlecenie

Spółka zatrudniała w 2020 r. średniorocznie 73,38 pracowników a z tytułu gospodarki wodno-ściekowej uzyskała przychód w wysokości 3 728 518,96 zł, tj. o 138 898,90 zł więcej, niż w 2019 r. Do czterech ujęć wody – w Skrzyńsku, Długiej Brzezynie, Kolonii Szczerbackiej i Przysusze (przy ul. Targowej). Spółka dodała zmodernizowane w 2020 r. ujęcia w Przysusze i w Smogorzowie, co zwiększyło bezpieczeństwo całego systemu. Ogólna długość sieci wodociągowej wynosi 112,88 km, a liczba przyłączonych odbiorców (liczba przyłączy): 3522 szt. Uzupełnieniem sieci wodociągowej są studnie kopane. Długość sieci wodociągowej (stan na koniec 2019r.) w gminie wynosiła 64,86 km, do sieci przyłączonych było 1223 odbiorców.

Gospodarka komunalna

Za szeroko rozumianą gospodarkę komunalną w gminie odpowiada Przysuska Służba Komunalna która jest jednostką administracyjną Gminy i Miasta Przysucha. Do jej zadań należy:

- utrzymanie czystości w mieście i gminie
- utrzymanie terenów zielonych w mieście i gminie
- wykonanie dekoracji roślinnej miasta i jej utrzymanie
- wykonanie świątecznej dekoracji miasta
- drobne naprawy i remonty infrastruktury miejskiej
- przygotowanie i obsługa imprez okolicznościowych, w tym utrzymanie czystości w trakcie i po imprezie
- wykonywanie usług remontowo - konserwacyjnych związanych z utrzymaniem szkół i przedszkoli oraz innych obiektów gminnych
- prowadzenie ewidencji dróg gminnych.
- nadzorowanie i prowadzenie remontów dróg gminnych
- zimowe utrzymanie dróg i chodników
- przygotowanie decyzji o zajęciu pasa drogowego i windykacja opłat za zajęcie pasa drogowego

- organizacja prac interwencyjnych
- nadzór nad pracownikami robót publicznych i prac interwencyjnych
- administrowanie lokalami socjalnymi
- zawieranie umów na dostawę wody, odprowadzanie ścieków, odbiór odpadów i dostawę energii elektrycznej w przypadkach, gdy najemcy lokali nie zawarli takich umów
- prowadzenie właściwej eksploatacji budynków należących do Gminy i terenów przyległych (z wyłączeniem obiektów oświatowych)
- prowadzenie niezbędnej dokumentacji rachunkowo-księgowej zgodnie z obowiązującymi przepisami
- zarządzanie targowiskiem miejskim targowisku miejskim na zasadach określonych odrębną uchwałą
- współpraca z Przysuską Administracją Oświaty oraz Wydziałem Zagospodarowania Przestrzennego i Inwestycji Urzędu Gminy i Miasta Przysucha.
 - wykonywanie innych zadań zleconych przez Burmistrza Gminy i Miasta.

Przysuska Służba Komunalna w 2020 r. zatrudniała 12 pracowników na czas nieokreślony i 5 osób w ramach stażu. Posiada sprzęt niezbędny do wykonywania w/w prac tj. ciągnik MTZ – 320 A z osprzętem, ciągnik New Holland z osprzętem i przyczepą - 8 ton, 2 samochody dostawcze bus, zwykłą, rębak do gałęzi oraz sprzęt drobny taki jak betoniarkę, agregat prądotwórczy, zagęszczarkę, przecinarkę do betonu (asfaltu) oraz ciągniko-kosiarkę.

Gospodarka niskoemisyjna

W jej ramach gmina wykonała następujące zadania:

- zleciła opracowanie dokumentacji projektowej na instalację fotowoltaiczną przy stadionie miejskim, co w przyszłości pozwoli na korzystanie z OZE
- opracowano również dokumentację projektową, audyt energetyczny i studium wykonalności projektu oraz inwentaryzację przyrodniczą dla poprawy efektywności energetycznej budynku Publicznej Szkoły Podstawowej w Skrzyńsku
- zrealizowano zadanie pn. „Opracowanie inwentaryzacji źródeł niskiej emisji na terenie gminy Przysucha” w ramach „Mazowieckiego Instrumentu Wsparcia Ochrony Powietrza MAZOWSZE 2020”. Polegało na zinwentaryzowaniu źródeł ogrzewania na terenie Gminy Przysucha. Celem przeprowadzonej inwentaryzacji było wskazanie źródła ciepła w każdym lokalu lub budynku ogrzewanym indywidualnie położonym na terenie gminy, w tym w szczególności: mieszkalnym (jednorodzinny i wielorodzinny), handlowym, usługowym, użyteczności publicznej, w których wytwarza się ciepło wykorzystywane do celów grzewczych i przygotowania ciepłej wody użytkowej, za pośrednictwem kominów niższych niż 40 m. To pierwszy etap do osiągnięcia korzyści ekologicznych, takich jak: poprawa jakości powietrza na obszarach, na których odnotowano przekroczenia emisji zanieczyszczeń, wykorzystanie odnawialnych źródeł energii w produkcji energii na terenie gminy, obniżenie kosztów ogrzewania,

- za kwotę 4 674 zł kupiono 10 pojemników do segregacji odpadów z planszami edukacyjnym i, które przekazano do świetlic wiejskich w ramach edukacji ekologicznej,
- zrealizowano zadanie pn.: „Usuwanie i unieszkodliwianie wyrobów zawierających azbest z terenu gminy i miasta Przysucha” z dofinansowaniem z WFOŚiGW w Warszawie w wysokości 100 % kosztów, które wyniosły 20 212,50 zł. Azbest odebrano z 33 posesji w łącznej ilości 73,5 Mg.

Gmina i Miasto Przysucha w 2020 r. jako jedna z pierwszych w województwie mazowieckim przystąpiła do pilotażowego „Programu Czyste Powietrze”. Celem Programu jest poprawa efektywności energetycznej i zmniejszenie lub uniknięcie emisji pyłów oraz innych zanieczyszczeń do atmosfery z istniejących bądź z nowo budowanych jednorodzinnych budynków mieszkalnych. Założenia Programu obejmują także uświadomienie min. przyczyn powstawania zjawiska smogu, ale przede wszystkim mają na celu zachęcenie mieszkańców do podejmowania działań, które służą ochronie naszego powietrza. Powietrza, od którego zależy nie tylko stan naszego środowiska, ale przede wszystkim nasze zdrowie. W ramach Programu mieszkańcy mogą ubiegać się o dofinansowanie w formie dotacji lub pożyczki. Program przewiduje dofinansowanie m.in.: wymiany starych źródeł ciepła oraz zakup i montaż nowych źródeł ciepła spełniających wymagania Programu, docieplenie przegród budynku, wymianę stolarki okiennej i drzwiowej, montaż lub modernizację instalacji centralnego ogrzewania i ciepłej wody użytkowej, montaż wentylacji mechanicznej z odzyskaniem ciepła, instalacji odnawialnych źródeł energii. W związku z powyższym w Urzędzie Gminy i Miasta Przysucha w Wydziale Rozwoju Lokalnego prowadzona jest weryfikacja wniosków o dofinansowanie oraz kompleksowa obsługa Wnioskodawców. Po pozytywnej weryfikacji, wnioski trafiają do WFOŚiGW, gdzie zapada decyzja o przyznaniu i wypłacie środków na realizację ekologicznej inwestycji.

Bez wątpienia do zadań na rzecz ochrony środowiska zaliczyć należy niektóre zadania inwestycyjne, np. budowę kanalizacji, dróg, przydomowych oczyszczalni, wymianę oświetlenia na energooszczędne itp.

VI. INFORMACJA O STANIE MIENIA KOMUNALNEGO

Zgodnie z art. 43 ustawy z dn. 8 marca 1990 r. o samorządzie gminnym (t. jedn. Dz. U. 2020 poz. 713) mieniem komunalnym *jest własność i inne prawa majątkowe należące do poszczególnych gmin i ich związków oraz mienie innych gminnych osób prawnych, w tym przedsiębiorstw.*

Wykaz nieruchomości stanowiących własność gminy

1. Własność bez jakichkolwiek ustalonych praw rzeczowych /bez użytkowania wieczystego, zarządu, dzierżawy, najmu/:

1/ powierzchnia gruntów:	717 061,80 m ²
2/ wartość gruntów:	2 900 113,61 zł.

2. Wartość budynków:	32 384 537,44 zł.
----------------------	-------------------

W tym:

1/ obiekty oświatowe:	17 525 992,80 zł.
2/ obiekty kulturalne:	3 922 239,87 zł.
3/ mieszkaniowy zasób gminy:	2 084 928,87 zł.
4/ pozostałe obiekty:	8 851 375,90 zł.

3. Wykaz nieruchomości przekazanych w zarząd /dotyczy jednostek komunalnych, nie posiadających osobowości prawnej – przedszkola, biblioteki, domy kultury, gospodarstwa pomocnicze i inne budżetowe zakłady komunalne/:

1/ powierzchnia gruntów:	225 446 m ²
2/ wartość gruntów:	2 836 671,37 zł.

4. Inne nieruchomości nie wymienione w pkt. 1-3 /oddane w dzierżawę, najem/:

1/ powierzchnia gruntów:	158 554,20 m ²
2/ wartość gruntów:	2.426.071,32 zł.

5. Użytkowanie wieczyste:

1/ powierzchnia gruntów:	493 148,91 m ²
2/ wartość gruntu:	10.014 589,98 zł

Sposób ustalania wartości nieruchomości: wycena biegłego rzeczoznawcy.

Ponadto w zasobach gminy znajduje się 177 lokali mieszkalnych mieszczących się w 41 budynkach. Łączna ich powierzchnia wynosi 7 358,54 m² a wartość – zgodnie z podaną w tabeli – 2 084 928,87 zł. W skład gminnego mienia wchodzi również 19 lokali użytkowych o łącznej powierzchni 534,67 m² i wartości 112 145,45 zł.

Wydział Mienia Komunalnego w 2020 r. zaewidencjonował następującą ilość spraw z zakresu:

1. Złożonych deklaracji w sprawie ustalenia wysokości opłaty za odbiór odpadów - 2 820
2. Postępowania dotyczące zgłoszeń zamiaru usunięcia drzew (w tym ogłędziny) - 80
3. Postępowania w sprawach zezwoleń na usunięcie drzew (w tym ogłędziny) - 15
4. Prowadzenie ewidencji wyrobów zawierających azbest, w tym przyjmowanie wniosków o odbiór azbestu - 61
5. Udzielanie informacji publicznych dotyczących ochrony środowiska - 6

6. Przeprowadzenie postępowania i wydanie decyzji o uwarunkowaniach środowiskowych inwestycji (wymagające raportu oddziaływania na środowisko) - 6
7. Wydanie opinii w formie postępowania dot. ochrony gruntów rolnych - 9
8. Wydawanie skierowań na zabiegi sterylizacji/kastracji kotów i psów - 28
9. Przeprowadzenie postępowań i wydanie decyzji zatwierdzających podziały nieruchomości - 5
10. Przeprowadzenie procedury sprzedaży mieszkań komunalnych - 9
11. Załatwianie spraw związanych z wnioskami o przydział lokali socjalnych - 8
12. Załatwianie spraw związanych z wnioskami o przedłużenie umów najmu lokali socjalnych - 6
13. Wydanie postanowień prostujących akty własności ziemi - 32
14. Nadawanie numerów porządkowych nieruchomości - 42
15. Przyjmowanie i przekształcanie na postać elektroniczną, podpisywanie, wydawanie potwierdzeń, wniosków o wpis do CEIDG - 366
16. Przyjęcie i weryfikacja wniosków o oszacowanie szkód w gospodarstwach rolnych i sporządzenie protokołów - 26

VII. ZAGOSPODAROWANIE PRZESTRZENNE I GOSPODARKA NIERUCHOMOŚCIAMI

W 2020 r. Rada Gminy i Miasta Przysucha nie podejmowała uchwał w sprawie uchwalania bądź zmian w planach miejscowych zagospodarowania przestrzennego. Z początkiem roku zakończono jednak proces zmiany Studium Uwarunkowań i Zagospodarowania Przestrzennego, kluczowego aktu planistycznego gminy. W dniach od 17.02 2020 r. do 13.03.2020 r. projekt został wyłożony do publicznego wglądu a w dn. 18.06.2020 r. Rada Gminy i Miasta Przysucha podjęła właściwą uchwałę (Uchwała Nr XVIII/158/2020 Rady Gminy i Miasta Przysucha z dnia 18 czerwca 2020 r. w sprawie uchwalenia studium uwarunkowań i kierunków zagospodarowania przestrzennego Gminy i Miasta Przysucha).

VIII. POMOC SPOŁECZNA

Szeroko rozumiana pomoc społeczna to w budżecie gminy Przysucha największa kwotowo pozycja: łącznie 16 899 572,74 zł. Choćby z tego względu zasługuje na szersze omówienie. Do najczęstszych powodów przyznania pomocy z Miejsko-Gminnego Ośrodka Pomocy Społecznej w 2020 r. należały:

- bezrobocie,
- ubóstwo,
- niepełnosprawność
- alkoholizm

Tabela 7. Rzeczywista liczba rodzin i osób objętych pomocą społeczną:

Wyszczególnienie		Liczba osób, którym przyznano decyzją świadczenie	Liczba rodzin		Liczba osób w rodzinach
			OGÓŁEM	w tym: na wsi	
Lp.	0	1	2	3	4
1.	Świadczenia przyznane w ramach zadań zleconych i zadań własnych (bez względu na ich rodzaj, formę, liczbę oraz źródło finansowania)	177	137	83	303
2.	w tym: świadczenia pieniężne	104	103	59	193
3.	Świadczenia niepieniężne	83	60	37	185
4.	Pomoc udzielana w postaci pracy socjalnej - ogółem	X	245	148	546

Rodzina mogła korzystać z kilku rodzajów świadczeń jednocześnie.

W 2020 r. wydano 405 decyzji dotyczących świadczeń z pomocy społecznej dla 177 osób. Na dzień 31.12.2020 r. łącznie ze świadczeń pomocy społecznej korzystały 303 osoby ze 137 rodzin. Pomocą społeczną natomiast było objętych 245 rodzin, w tym 546 osób.

Pomoc świadczona potrzebującym przez M-GOPS ma różnorodne formy. Najważniejsze z nich to:

- zasiłki stałe
- zasiłki okresowe
- zasiłki celowe i pomoc w naturze
- dożywianie
- usługi opiekuńcze
- Domy Pomocy Społecznej
- wspieranie rodziny
- pomoc seniorom
- opieka wytchnieniowa
- świadczenia rodzinne
- przeciwdziałanie przemocy w rodzinie

- program „Dobry Start”
- pozostałe (np. środowiskowy dom samopomocy, pomoc żywnościowa)

Zasiłki stałe

Zasiłki stałe przysługują:

- 1) pełnoletniej osobie samotnie gospodarującej, niezdolnej do pracy z powodu wieku lub całkowicie niezdolnej do pracy, jeżeli jej dochód jest niższy od kryterium dochodowego osoby samotnie gospodarującej (kryterium dochodowe 701,00 zł),
- 2) pełnoletniej osobie pozostającej w rodzinie, niezdolnej do pracy z powodu wieku lub całkowicie niezdolnej do pracy, jeżeli jej dochód, jak również dochód na osobę w rodzinie są niższe od kryterium dochodowego na osobę w rodzinie (kryterium dochodowe 528,00zł).

W 2020 r. pomocą objętych zostało 49 osób, którym wypłacono 555 świadczeń na łączną kwotę 314 298,26 zł. Kwota ta w całości pochodziła z budżetu państwa. Za osoby pobierające zasiłki stałe z pomocy społecznej opłacane są składki na ubezpieczenia zdrowotne. Warunkiem objęcia ubezpieczeniem i opłacania składek jest nie podleganie przez te osoby obowiązkowi ubezpieczenia zdrowotnego z innego tytułu. W 2020r. opłacono 474 składki zdrowotne dla 42 osób pobierających zasiłki stałe na łączną kwotę 25 111,46 zł. Powyższa kwota była w całości dotowana z budżetu państwa

Zasiłki okresowe

Zasiłek okresowy przysługuje w szczególności ze względu na długotrwałą chorobę, niepełnosprawność lub bezrobocie, osobie samotnie gospodarującej lub rodzinie. Okres, na jaki jest przyznawany zasiłek okresowy ośrodek pomocy społecznej ustala na podstawie okoliczności sprawy

W 2020r. M-GOPS przyznał zasiłek okresowy dla 6 osób w liczbie 21 świadczeń na kwotę 5 322,17 zł

Zasiłki celowe i pomoc w naturze

W 2020 r. Gminny Ośrodek Pomocy Społecznej na tę formę pomocy wydatkował kwotę 26 026,09 zł. Objęto nią 83 osoby w łącznej ilości 97 świadczeń.

Pomoc w formie zasiłków celowych przeznaczona była głównie na zakup:

- żywności dla 27 osób (34 świadczenia) – 6 800,00 zł.
- opału dla 30 osób (34 świadczenia) – 14 050,02 zł.
- leków dla 5 osób (6 świadczeń) – 996,07 zł.
- odzieży dla 9 osób (11 świadczeń) – 1 950,00 zł.
- na remont dla 3 osób (3 świadczenia) – 500,00 zł.
- specjalne zasiłki celowe dla 2 osób (2 świadczenia) – 980,00 zł.
- schronisko dla 2 osób – 15 916,00 zł.
- paczki żywnościowe dla 5 osób (5 świadczeń) – 500,00 zł.
- inne dla 2 osób (2 świadczenia) - 250,00 zł.

Dożywianie

Gmina Przysucha realizuje wieloletni program „Posiłek w szkole i w domu”.

Na realizację powyższego Programu w 2020 r. przeznaczono ogółem 52 887,64 zł. z czego środki własne gminy wynosiły 10 577,53 zł., a dotacja z budżetu państwa 42 310,11zł.

W ramach realizacji Programu zapewnione zostały gorące posiłki w kwocie – 32 785,64 zł. dla 72 osób, w tym:

- 61 dzieci w szkołach i przedszkolach, (3443 posiłki)
- 11 osób dorosłych (1412 posiłki)

W ramach programu przyznano również:

- zasiłki celowe na zakup żywności w kwocie – 19 402,00 zł. dla 54 osób (ilość świadczeń - 107),
- pomoc rzeczowa - w kwocie – 700,00 zł. - wydano 7 paczek żywnościowych dla 7 rodzin.

Usługi Opiekuńcze

Osobom, które ze względu na wiek, chorobę lub niepełnosprawność wymagają częściowej opieki i pomocy w zaspokajaniu niezbędnych potrzeb życiowych, mogą być przyznane usługi opiekuńcze świadczone w środowisku. Obejmują one pomoc w zaspokajaniu codziennych potrzeb życiowych, podstawową opiekę higieniczną zaleconą przez lekarza oraz zapewnienie kontaktu z otoczeniem. Usługi opiekuńcze są zadaniem własnym gminy o charakterze obowiązkowym. Usługami opiekuńczymi w roku 2020 objęto – 11 osób. Wydatki gminy z tyt. realizacji usług opiekuńczych w roku 2020 wyniosły ogółem –95 913,00 zł.

Domy Pomocy Społecznej

Na terenie Gminy Przysucha nie funkcjonują placówki stacjonarnej pomocy społecznej, w tym domy pomocy społecznej. Osoby z terenu Gminy Przysucha, wymagające całodobowej opieki z powodu wieku, choroby lub niepełnosprawności, niemogące samodzielnie funkcjonować w codziennym życiu, którym nie można zapewnić niezbędnej pomocy w formie usług opiekuńczych kierowane są do domów pomocy społecznej, jakie funkcjonują poza terenem Gminy Przysucha. Kierowanie do domu pomocy społecznej i ponoszenie odpłatności za pobyt mieszkańca gminy w tym domu jest zadaniem własnym gminy o charakterze obowiązkowym. W okresie od 1.01.2020 r. do 31.12.2020 r. wydatki na finansowanie kosztów pobytu pensjonariuszy domach pomocy społecznej wyniosły 287 979,14 zł. Kwota powyższa dotyczy pobytu 12 osób w domach pomocy społecznej w ilości 117 świadczeń .

Wspieranie rodziny

Rządowy program dla rodzin wielodzietnych „Karta Dużej Rodziny”.

Gminny Ośrodek Pomocy Społecznej w Przysusze w 2020r. wydał 107 kart, w tym 10 elektronicznych dla 70 rodzin, w tym dla 37 dzieci. Koszty realizacji w/w programu wyniosły w 2020 r. – 229,80 zł.- w całości z dotacji celowej w ramach zadań zleconych.

Rodziny zastępcze

W roku 2020 MGOPS współfinansował pobyt dzieci w rodzinach zastępczych spokrewnionych. Odpłatność gminy za 12 dzieci tam przebywających wyniosła 45 999,65 zł. ponadto jedno dziecko zostało umieszczone w Rodzinnym Domu Dziecka w Bielinach. Koszt utrzymania wyniósł 13 395,35 zł. Roczny koszt utrzymania wyniósł 59 395,00 zł

Asystent rodziny

W roku 2020 ośrodek zatrudniał 1 asystenta rodziny na ½ etatu. Opieką asystenta objętych było 5 rodzin, w tym 2 rodziny na wniosek sądu w których przebywało łącznie 16 dzieci. Zakończono współpracę z 1 rodziną, z powodu zrealizowania celu.

Wydatkowana kwota na ten cel wyniosła 28 081,91zł, z tego środki z dotacji z budżetu państwa 850,00zł, środki własne 27 231,91zł

Dodatki mieszkaniowe

To forma pomocy dla osób mających trudności w utrzymaniu mieszkania (w opłacaniu czynszu, itp.). Na wypłatę dodatków mieszkaniowych ze środków własnych Gminy wydatkowano kwotę 29 082,08 zł. Formą pomocy w postaci dodatków mieszkaniowych objęto 20 wnioskodawców w ilości świadczeń 187.

Dodatki energetyczne

Przysługują osobom pozostającym w tzw. ubóstwie energetycznym. W roku ubiegłym przyznano 68 świadczeń na kwotę 793,05 zł dla 7 rodzin.

Pozostała działalność

Środowiskowy Dom Samopomocy

W ramach zadań zleconych Gmina Przysucha zleciła prowadzenie Środowiskowego Domu Samopomocy w Ruskim Brodzie Fundacji „RAZEM”. Skierowanie osób do ŚDS następuje w drodze decyzji administracyjnej Dyrektora Ośrodka Pomocy Społecznej w Przysusze, poprzedzonej sporządzeniem przez pracownika socjalnego wywiadu środowiskowego.

Ośrodek wsparcia przeznaczony jest dla 35 osób, w tym dla 30 osób psychicznie chorych i dla 5 osób z upośledzeniem umysłowym. W ciągu 2020 roku korzystało z tej formy wsparcia 42 uczestników.

Pomoc Żywnościowa

M-GOPS wydał skierowania dla 197 osób do otrzymania pomocy żywnościowej w ramach Programu Operacyjnego Pomoc Żywnościowa Współfinansowanego z Europejskiego Funduszu Pomocy Dla Najbardziej Potrzebujących. Dystrybucją zajmowała się Fundacja „Razem” w Ruskim Brodzie – wydano skierowania dla 89 rodzin, 197 osób.

Pomoc Seniorom

Program Wspieraj Seniora

Z programu mogły skorzystać osoby starsze, po 70 roku życia. W szczególnych przypadkach pomoc mogła być udzielona osobie przed 70. życia. Szczególne sytuacje oznaczają brak możliwości zapewnienia niezbędnych potrzeb wynikających ze stanu zdrowia oraz sytuacji rodzinnej i społecznej osoby. Ocena stanu sytuacji i udzielenia wsparcia osobie potrzebującej należy do decyzji ośrodka pomocy społecznej. Z programu nie mogą korzystać osoby, które już otrzymują wsparcie w ramach usług opiekuńczych, czy specjalistycznych usług opiekuńczych. Udzielenie pomocy w ramach programu nie było zależne od kryterium dochodowego ani nie jest przyznawana na drodze administracyjnej.

Z pomocy w ramach tego programu w 2020 r. skorzystało siedmiu seniorów. Koszty realizacji w/w programu wyniosły w 2020 r. - 825,00 zł. środki własne, 3 300,00 zł. z dotacji celowej w ramach zadań zleconych.

Opieka wytnieniowa

Program „Opieka wytnieniowa” skierowany był do członków rodzin lub opiekunów, którzy wymagają wsparcia w postaci doraźnej, czasowej przerwy w sprawowaniu bezpośredniej opieki nad dziećmi z orzeczeniem o niepełnosprawności, a także nad osobami ze znacznym stopniem niepełnosprawności/osobami z orzeczeniami równoważnymi oraz podniesienia swoich umiejętności i wiedzy w tym zakresie.

Usługa opieki wytnieniowej świadczona była : w ramach pobytu dziennego, pobytu całodobowego lub poprzez zapewnienie członkom rodziny lub opiekunom sprawującym bezpośrednią opiekę nad dziećmi z orzeczeniem o niepełnosprawności oraz osobami niepełnosprawnymi ze znacznym stopniem niepełnosprawności/osobami z orzeczeniami równoważnymi, możliwości skorzystania ze specjalistycznego poradnictwa (psychologicznego lub terapeutycznego) oraz wsparcia w zakresie nauki pielęgnacji/rehabilitacji/dietetyk. Z pomocy w ramach tego programu w 2020 r. skorzystało 16 osób w tym czworo dzieci i dwanaścioro dorosłych. Koszty realizacji programu zostały

pokryte ze środków Funduszu Solidarnościowego w wysokości – 157 248,00 zł. Koszty obsługi zadania wyniosły - 1 572,48 zł.

ŚWIADCZENIA RODZINNE

W ramach świadczeń rodzinnych realizowane są wypłaty zasiłków rodzinnych oraz dodatki do zasiłków rodzinnych, wypłaty zasiłków opiekuńczych, wypłaty świadczeń z funduszu alimentacyjnego, wypłaty stypendiów dla uczniów, tzw. pomoc materialna dla uczniów o charakterze socjalnym. Zadania z zakresu w/w świadczeń realizuje Dział Świadczeń Rodzinnych i Funduszu Alimentacyjnego Miejsko Gminnego Ośrodka Pomocy Społecznej w Przysusze jako zadanie zlecone z zakresu administracji rządowej. W ramach powierzonych zadań dział Świadczeń Rodzinnych prowadzi również postępowania wobec dłużników alimentacyjnych a także od listopada 2020 r. wydaje zaświadczenia w celu potwierdzenia przeciętnego miesięcznego dochodu dla osób fizycznych, które zamierzają składać wnioski o przyznanie dofinansowania z Narodowego Funduszu Ochrony Środowiska i Gospodarki Wodnej lub z wojewódzkich funduszy ochrony środowiska i gospodarki wodnej w ramach programu „Czyste Powietrze”.

Liczba wszystkich wniosków złożonych o ustalenie prawa do świadczeń rodzinnych i opiekuńczych w okresie 2020 r. wyniosła 697, z czego najwięcej, bo 357, dotyczyło ustalenie prawa do zasiłku rodzinnego i dodatków do zasiłku rodzinnego.

W roku 2020 r. dokonano ogółem 7080 wypłat świadczeń dla zasiłku rodzinnego. Na dzień 31.12.2020 uprawnionych było 475 rodzin.

Tabela 8. Świadczenia jako dodatki do zasiłku rodzinnego

Lp.	Tytuł świadczenia	Ilość	Wartość jednostkowa (zł)	Kwota ogółem (zł)
1.	Opieka nad dzieckiem w okresie korzystania z urlopu wychowawczego	196	400	73 725,20zł
2.	Samotne wychowywanie dziecka	258	193	48 766,75zł
3.	Kształcenie i rehabilitacja dziecka niepełnosprawnego	385	90 (do 5 roku życia), 110 (pow. 5 roku życia)	39 438,29zł
4.	Rozpoczęcie roku szkolnego	721	100 (jednorazowo)	39 455,62zł
5.	Podjęcie przez dziecko nauki poza miejscem zamieszkania	786	113 (zam. w miejscowości, w której znajduje się szkoła) 69 (w związku z dojazdem)	55 424,18
6.	Wychowanie dziecka w rodzinie wielodzietnej	966	95	89 732,23
	Razem	3 312		346 542,27

Program Rodzina 500+

Celem świadczenia wychowawczego było częściowe pokrycie wydatków związanych z wychowywaniem dziecka, w tym z opieką nad nim i zaspokojeniem jego potrzeb życiowych. Zadaniem programu to przede wszystkim zwiększenie poczucia bezpieczeństwa ekonomicznego rodziny poprzez realne wsparcie finansowe. Postępowanie w sprawie świadczenia wychowawczego prowadzi organ właściwy, w przypadku Gminy i Miasta Przysucha burmistrz ze względu na miejsce zamieszkania osoby ubiegającej się o świadczenie wychowawcze lub otrzymującej świadczenie wychowawcze. Organ właściwy realizuje zadania z zakresu świadczenia wychowawczego jako zadanie z zakresu administracji rządowej. Świadczenie wychowawcze i koszty jego obsługi są finansowane w formie dotacji celowej z budżetu państwa. Z dniem 1 stycznia 2020 koszty obsługi uległy obniżeniu do 0,85% otrzymanej dotacji. W poprzednich latach wskaźnik dotacji kształtował się następująco: - od 1.04.2016 r. do 31.12.2016 r. - 2,0% - od 01.01.2017 r. do 30.06.2019 r. - 1,5% - od 01.07.2019 r. do 31.12.2019 r. - 1,2% a począwszy od 01.01.2020 r. – 0,85%. Znaczące zmniejszenie kosztów obsługi na przestrzeni tych lat spowodowało konieczność dopłaty ze środków własnych. W latach 2016, 2017, 2018 oraz w roku 2019 wydatki związane z wypłatą świadczenia wychowawczego oraz koszty obsługi zostały w całości pokryte z budżetu Wojewody. Natomiast w roku ubiegłym tj. 2020, przy znacznie obniżonej dotacji na ten cel, po raz pierwszy od czasu wejścia w życie Programu Rodzina 500+, poniesiono wydatki ze środków własnych gminy w wysokości 18.754,79zł.

Na początku 2020 r. 1010 rodzin pobierało świadczenie „500+” a na koniec 2020 r. 1023 rodziny. Łącznie w 2020 r. wypłacono świadczenia dla 1628 dzieci.

Liczba wszystkich złożonych wniosków o ustalenie prawa do świadczenia wychowawczego w okresie od 01.01.2020 r. do 31.12.2020 r. wyniosła 127 szt. Program Rodzina 500+ jest tożsamy z dotychczasową, unijną praktyką i podlega mechanizmom koordynacji świadczeń w ramach przepisów o koordynacji systemów zabezpieczenia społecznego. Do Wojewody w roku 2020 przekazano 13 wniosków. Zgodnie z art.11 ust.3 ustawy instytucją właściwą do wypłaty świadczeń wychowawczych przyznanych 22 decyzjami/informacjami Wojewody był Miejsko-Gminny Ośrodek Pomocy Społecznej w Przysusze. Wypłacono 685 świadczeń na łączną kwotę 315.852,00zł. Wypłata świadczenia wychowawczego w całości jest realizowana w formie wypłaty pieniężnej na wskazane przez wnioskodawcę konto bankowe. Na terenie gminy Przysucha nie ma świadczeń wypłacanych/przekazanych w formie opłacania usług czy też w formie rzeczowej.

Program Dobry Start

Świadczenie „Dobry start” przysługuje bez względu na dochód rodziny i wynosi 300 zł na dziecko do ukończenia 20 roku życia lub do 24 roku życia w przypadku osoby legitymującej się orzeczeniem o niepełnosprawności. Postępowania w sprawie przedmiotowego świadczenia prowadzone są w jednostce organizacyjnej gminy, w której prowadzone są postępowania w sprawie świadczenia wychowawczego. Począwszy od roku szkolnego 2019/2020 umożliwiono przyznanie świadczenia dobry start na dzieci, które zaczęły się uczyć w szkołach dla dorosłych oraz w szkołach policealnych. W naszej gminie z rozszerzonej formuły programu skorzystały 2 osoby uczęszczające do policealnej szkoły dla dorosłych.

Przyznany budżet i poniesione wydatki Świadczenie wychowawcze i koszty jego obsługi są finansowane w formie dotacji celowej z budżetu państwa. Decyzjami Wojewody Mazowieckiego otrzymano 370 620 zł dotacji na realizację rządowego programu „Dobry start”. Koszt realizacji programu przez gminę wynosi 10zł za jedno dziecko albo jedną osobę

uczącą się, na które ustalane jest prawo do świadczenia dobrego startu. Na wynagrodzenia i inne środki dla osób realizujących zadania związane z realizacją programu przeznacza się nie mniej niż 80% dotacji otrzymanej na koszty realizacji.

W 2020r. liczba złożonych wniosków, które można było składać w terminach od 1 lipca w formie elektronicznej, a od 1 sierpnia do 30 listopada 2020r. w formie papierowej wyniosła 827, z czego 531 elektronicznie. Liczba przekazanych przez informacji o przyznaniu świadczenia dobrego startu wyniósł 811szt. Liczba dzieci objętych rządowym programem "Dobry start" na terenie gminy Przysucha wyniosła 1149 dzieci.

Świadczenia rodzinne i opiekuńcze oraz świadczenia z funduszu alimentacyjnego

Do finansowania świadczeń rodzinnych mają zastosowanie przepisy o finansach publicznych. Świadczenia rodzinne i koszty ich obsługi, składki na ubezpieczenia emerytalne i rentowe z ubezpieczenia społecznego oraz składki na ubezpieczenie zdrowotne są finansowane w formie dotacji celowej z budżetu państwa. Koszty obsługi świadczeń rodzinnych i opiekuńczych oraz świadczeń z funduszu alimentacyjnego wynoszą 3% otrzymanej dotacji oraz 30zł od wydanej decyzji administracyjnej w sprawie świadczenia rodzicielskiego. Przyznawanie i wypłata świadczeń z funduszu alimentacyjnego oraz podejmowanie działań wobec dłużników alimentacyjnych jest zadaniem zleconym z zakresu administracji rządowej, finansowane w formie dotacji celowej z budżetu państwa na świadczenia rodzinne oraz z dochodów własnych gminy. Ogółem wartość tych form pomocy zamknęła się kwotą 3 419 635,31 zł.

Stypendium szkolne

Dział Świadczeń Rodzinnych i Funduszu Alimentacyjnego realizuje ustawę z dnia 7 września 1991r. o systemie oświaty (Dz. U z 2019, poz. 1481, 1818, 2197 ze zm.) realizując wypłaty świadczenia pomocy materialnej o charakterze socjalnym, w formie stypendium szkolnego. W.w. formą pomocy są objęte osoby uczące się do 24 roku życia (z wyłączeniem studentów oraz uczniów objętych rocznym przygotowaniem przedszkolnym), zamieszkujące na terenie Gminy Przysucha. Pomoc skierowana jest w głównej mierze do rodzin znajdujących się w trudnej sytuacji materialnej wynikającej z niskich dochodów na osobę /kryterium dochodowe: 528zł na osobę/. Wnioski składa się w terminie od 1 do 15 września danego roku szkolnego. Szczegółowe rozwiązania dotyczące rozliczania się ze stypendium jest zawarte w gminnym regulaminie udzielania pomocy materialnej dla uczniów o charakterze socjalnym zamieszkałym na terenie Gminy i Miasta Przysucha. 1) Przyznany budżet i poniesione wydatki Środki przyznane na udzielenie pomocy materialnej dla uczniów w okresie od stycznia do czerwca br. mogą zostać wykorzystane w terminie późniejszym tj. od września do grudnia br. Zgodnie z art. 90g ust.2 ustawy z dnia 7 września 1991r. o systemie oświaty pomoc materialna dla uczniów przyznawana jest na okres nie dłuższy niż rok szkolny. Razem w roku 2020 wypłacono świadczenia pomocy materialnej o charakterze socjalnym w formie stypendium szkolnego dla 134 uczniów w dwóch transzach. W czerwcu I transza - wypłata dla 78 uczniów po 250zł /19.500zł/. W grudniu II transza – wypłata dla 56 uczniów po 535zł (29960zł).

Program „Czyste Powietrze”

Od listopada 2020r w dziale Świadczeń Rodzinnych są wydawane zaświadczenia w celu potwierdzenia przeciętnego miesięcznego dochodu dla osób fizycznych, które zamierzają składać wnioski o przyznanie dofinansowania z Narodowego Funduszu Ochrony Środowiska i Gospodarki Wodnej lub z wojewódzkich funduszy ochrony środowiska i gospodarki wodnej w ramach programu „Czyste Powietrze”2.0. Posiadanie zaświadczenia jest warunkiem skutecznego złożenia wniosku o dofinansowanie w ramach części drugiej w.w programu. W okresie listopad-grudzień wydano 10 zaświadczeń z czego: 6 wydanych zaświadczeń dla gospodarstw wieloosobowych, 4 dla gospodarstw jednoosobowych.

Wspieranie mieszkańców w rozwiązywaniu problemów socjalnych przy współpracy innych instytucji i organizacji pozarządowych

Rozwiązywanie problemów socjalnych klientów Ośrodka Pomocy Społecznej wymaga szerokiej współpracy z licznymi instytucjami i organizacjami pozarządowymi funkcjonującymi na terenie Przysuchy. Do najważniejszych naszych partnerów należą:

- Sąd – Wydział Rodzinny i Nieletnich oraz Wydział karny – współpraca z kuratorami sądowymi w ramach pracy socjalnej nad indywidualnym przypadkiem, szczególnie w rodzinach objętych kuratelą i wobec opuszczających zakład karny, współpraca asystenta rodziny z kuratorami w sprawach rodzin dysfunkcyjnych, gdzie zagrożone jest dobro dzieci
- Policja – współpraca z dzielnicowymi, którzy towarzyszą w miarę potrzeb pracownikom socjalnym przy wywiadach w szczególnie trudnych, niebezpiecznych środowiskach (w 2020r. Funkcjonariusze policji asystowali pracownikom socjalnym dwukrotnie), wymiana informacji oraz współdziałania w procedurach Niebieskiej Karty – przeciwdziałanie przemocy, praca w grupach roboczych w ramach działania Zespołu Interdyscyplinarnego,
- Zakłady Karne – udzielanie pomocy osobom po opuszczeniu zakładu karnego,
- Powiatowy Urząd Pracy (PUP)- - uzyskiwanie informacji dotyczących osób bezrobotnych i objęcia ich ubezpieczeniem zdrowotnym,
- Zakład Ubezpieczeń Społecznych – współpraca w zakresie ustalenia uprawnień do emerytury oraz ubezpieczenia zdrowotnego,
- Powiatowe Centrum Pomocy Rodzinie – współpraca w zakresie ustawy o wspieraniu rodziny i pieczy zastępczej, dot. dzieci umieszczonych w rodzinach zastępczych,
- Powiatowy Zespół ds. Orzekania o Stopniu Niepełnosprawności – kierowanie podopiecznych niepełnosprawnych do Zespołu w celu ustalenia stopnia niepełnosprawności, wydawanie formularzy wniosków,
- Kasa Rolniczego Ubezpieczenia Społecznego – współpraca dotycząca ubezpieczenia zdrowotnego podopiecznych,
- Domy Pomocy Społecznej – współpraca w zakresie skierowań do DPS osób wymagających całodobowej opieki osób drugich,

- Wydziały Urzędu Gminy i Miasta Przysucha – wymiana informacji dot. ewidencji ludności, pomocy udzielanej dzieciom i młodzieży, sprawy mieszkaniowe, współpraca z Komisją mieszkaniową
- Komisja ds. Rozwiązywania Problemów Alkoholowych – w zakresie realizacji właściwych programów

Przeciwdziałanie przemocy w rodzinie

W związku z uzasadnionym podejrzeniem zaistnienia przemocy w rodzinie MGOPS podejmuje działania wdrożenia procedury „Niebieskiej Karty”. Obejmuje ona ogół czynności realizowanych przez przedstawicieli jednostek organizacyjnych pomocy społecznej, gminnej komisji rozwiązywania problemów alkoholowych, policji, ochrony zdrowia, i innych służb pomocowych. Do ich zadań należy diagnozowanie problemów przemocy, podejmowanie działań w środowisku zagrożonym przemocą, opracowywanie i realizacja planu pomocy.

Zespół Interdyscyplinarny

W 2020 roku - podobnie jak w latach poprzednich - Miejsko - Gminny Ośrodek Pomocy Społecznej koordynował realizację Programu Przeciwdziałania Przemocy w Rodzinie oraz prowadził obsługę organizacyjno-techniczną Zespołu Interdyscyplinarnego.

W roku 2020 odbyły się 3 spotkania Zespołu Interdyscyplinarnego w celu oceny okresowej sytuacji i udzielenia pomocy osobom doznającym przemocy w rodzinie, jak również osobom, które je stosują.

- sporządzono 27 Niebieskich Kart – (27 przez policję), ponadto 11 procedur NK przeszło z roku 2019

- powołano 26 Grup Roboczych z udziałem pracowników socjalnych, policji, pedagogów szkolnych, a także terapeutów ds. uzależnień oraz kuratora sądowego. Ogółem w 2020 r. odbyło się 55 spotkań w związku z podjętymi działaniami.

Gminna Komisja Rozwiązywania Problemów Alkoholowych

Podstawowym zadaniem komisji oraz głównym celem jest podejmowanie działań zmierzających do ograniczenia spożycia napojów alkoholowych oraz zmiany struktury ich spożywania oraz zapobieganie powstawaniu nowych problemów alkoholowych a także zwiększanie zdolności do radzenia sobie z istniejącymi problemami alkoholowymi. Komisja poprzez swoją działalność, zajmuje się wspieraniem osób uzależnionych i ich rodzin, kształtowaniem zdrowego stylu życia oraz pomaga rodzinom w trudnych sytuacjach życiowych. Jednocześnie realizuje określone ustawowo zadania gminy w zakresie profilaktyki i rozwiązywania problemów alkoholowych, do których należy:

- inicjowanie działań w zakresie realizacji zadań własnych gminy związanych z profilaktyką i rozwiązywaniem problemów alkoholowych,

- podejmowanie czynności zmierzających do orzeczenia o zastosowaniu wobec osoby uzależnionej od alkoholu obowiązku poddania się leczenia w zakładzie leczenia odwykowego,

- opiniowanie wydawania zezwoleń na sprzedaż lub podawanie napojów alkoholowych pod względem zgodności lokalizacji punktu sprzedaży z uchwałami rady gminy (limit i lokalizacja punktów, w których sprzedawane i podawane są napoje alkoholowe),

Gminna Komisja Rozwiązywania Problemów Alkoholowych w ramach działań wynikających z instytucji prawnej zobowiązującej do leczenia:

- przyjmuje zgłoszenie o przypadku wystąpienia nadużywania alkoholu,
- wzywa na rozmowę osoby, co do których wpłynęło zgłoszenie pouczając o zaprzestaniu swoich działań i poddaniu się leczeniu odwykowego,
- w przypadku gdy osoba wezwana nie godzi się dobrowolnie na leczenie, a wstępne czynności przeprowadzone w sprawie uzasadniają kontynuowanie postępowania, osoba kierowana jest na badanie przez biegłych, w celu wydania opinii w przedmiocie uzależnienia od alkoholu i wskazania rodzaju zakładu odwykowego,
- przygotowuje dokumentację związaną z postępowaniem sądowym mającym na celu poddania się przymusowemu leczeniu,
- składa wniosek o wszczęcie postępowania do Sądu Rejonowego w Przysusze.

W ramach działalności w 2020 r. odbyło się 6 posiedzeń Gminnej Komisji Rozwiązywania Problemów Alkoholowych.

Do Komisji wpłynęły 3 wnioski, o objęcie postępowaniem osoby nadużywającej alkohol. Wnioski złożyła Komenda Powiatowa Policji w Przysusze. W związku z złożonymi wnioskami, na posiedzenia Komisji wezwane zostały 3 osób, z czego zgłosiły się 2 osoby. Wobec osób zgłoszonych do postępowania, podjęto działania:

- z osobami zgłoszonymi przeprowadzono rozmowy interwencyjno-motywujące oraz pogadanki na temat szkodliwości napojów alkoholowych i wszelkich zagrożeń związanych z nadmiernym spożywaniem alkoholu
- wyznaczono okresy próbne dla osób zgłoszonych.

Członkowie Komisji również w ramach swojej działalności, w 2020r. wydali 6 pozytywnych postanowień na sprzedaż napojów alkoholowych, jak również troje członków GKRPA, brało czynny udział w posiedzeniach Zespołu Interdyscyplinarnego. Członkowie komisji brali udział również w projektach profilaktycznych, poprzez rozpowszechnianie materiałów edukacyjnych: ulotek, plakatów nt. szkodliwości i wpływu alkoholu na życie człowieka oraz jego rodziny, a także ulotek informacyjnych o instytucjach znajdujących się na terenie województwa mazowieckiego, oferujących pomoc osobom uzależnionym a także ich rodzinom.

Jednym z głównych zadań Gminnej Komisji Rozwiązywania Problemów Alkoholowych w Przysusze jest realizacja nałożonego przez ustawę o wychowaniu w trzeźwości

i przeciwdziałaniu alkoholizmowi, Gminnego Programu Profilaktyki i Rozwiązywania Problemów Alkoholowych oraz Narkotykowych. Program ten finansowany jest z budżetu gminy, z środków pochodzących z wpłat za wydawanie zezwoleń na sprzedaż napojów alkoholowych. Gminna Komisja Rozwiązywania Problemów Alkoholowych w 2020r. wykonywała swe zadania z myślą o jak najlepszym wykorzystaniu środków i sposobów na walkę z alkoholizmem i innymi używkami dla dobra całej społeczności Gminy.

IX. OŚWIATA, WYCHOWANIE, KULTURA I SPORT

Oświata i wychowanie

Prowadzenie publicznych szkół i przedszkoli jest zadaniem własnym gminy. Przysucha realizuje je w oparciu o następujące jednostki organizacyjne:

- 1/ Publiczną Szkołę Podstawową nr 1 w Przysusze,
- 2/ Zespół Placówek Oświatowych - Publiczną Szkołę Podstawową nr 2 w Przysusze,
- 3/ Publiczną Szkołę Podstawową w Skrzyńsku,
- 4/ Samorządowe Przedszkole nr 1 w Przysusze,
- 5/ Zespół Placówek Oświatowych – Samorządowe Przedszkole nr 3 w Przysusze,
- 6/ Samorządowy Klub Dziecięcy „Maluszek”,
- 7/ Przysuska Administrację Oświaty w Przysusze,

Przysuska Administracja Oświaty w Przysusze (PAO) została utworzona w celu prowadzenia obsługi finansowej, księgowej, organizacyjnej i administracyjnej placówek oświatowych, dla których organem prowadzącym jest Gmina i Miasto Przysucha. Od 1 stycznia 2017r. funkcjonuje jako jednostka obsługująca w ramach centrum usług wspólnych jednostki oświatowe prowadzone przez Gminę i Miasto Przysucha.

Do zadań PAO zgodnie ze statutem należy:

- 1/ obsługa finansowo – księgowa Zakładu i jednostek obsługiwanych:
- 2/ wykonywanie zadań z zakresu statystyki i obowiązku sporządzania sprawozdań
- 3/ prowadzenie ewidencji syntetyczno–analitycznej środków trwałych i przedmiotów nietrwałych, zgodnie z zasadami rachunkowości.
- 4/ nadzór nad przebiegiem i rozliczaniem inwentaryzacji placówek obsługiwanych.
- 5/ sprawowanie nadzoru nad przestrzeganiem dyscypliny finansów publicznych.
- 6/ rozliczanie delegacji krajowych pracowników Zakładu i jednostek obsługiwanych.
- 7/ opracowywanie planów dochodów i wydatków budżetowych i pozabudżetowych w zakresie swoich kompetencji
- 8/ wykonywanie zadań wynikających z prawa oświatowego
- 9/ wykonywanie zadań wynikających z przepisów ustawy – Karta Nauczyciela a w szczególności:
- 10/ współdziałanie z Kuratorium Oświaty i związkami zawodowymi w sprawach wymagających uzgodnień lub opinii
- 11/ przygotowanie wniosków o dotacje celowe oraz podejmowanie działań w celu pozyskiwania dodatkowych środków finansowych z różnych źródeł na realizację zadań oświatowych

12/ pełnienie roli dystrybutora materiałów przekazywanych do szkół i przedszkoli przez instytucje oświatowe i inne

13/ prowadzenie i koordynacja prac związanych z systemem informacji oświatowej (SIO) na szczeblu gminnym

14/ prowadzenie w imieniu Gminy i Miasta Przysucha spraw związanymi z rozwojem sportu w Gminie, administracji gminnymi obiektami sportowymi, organizacji zajęć, zawodów i imprez sportowo – rekreacyjnych w Gminie, prowadzenie rejestru instytucji kultury

15/ archiwizowanie dokumentacji.

W 2020 r. PAO przygotowała projekty sześciu uchwał Rady Gminy i Miasta Przysucha dotyczących oświaty i sportu oraz kilkanaście projektów zarządzeń. Ponadto zajmuje się organizacją dowozu uczniów do szkół. W roku 2020 do szkół dowożonych było średnio miesięcznie około 234 uczniów przez przewoźnika zewnętrznego. Zadanie PAO w tym zakresie to: wybór w drodze przetargu nieograniczonego przewoźnika, comiesięczna weryfikacja biletów miesięcznych na daną trasę oraz uzgadnianie z przewoźnikiem zmian w organizacji dowozów spowodowanych zmianą planów. Warto nadmienić, że w zawieszenie zajęć stacjonarnych w szkołach dowozy nie odbywały się.

Kolejnym zadaniem PAO jest pozyskiwanie środków zewnętrznych przeznaczonych na cele edukacyjne (przygotowywanie lub współudział w przygotowaniu i realizacji projektów i wniosków). W roku 2020 to m.in.:

- a) rządowy program „Wyprawka szkolna” – otrzymane środki – 6 259 zł., kwota wydatkowana – 4 999,35 zł. Z tego programu skorzystało 18 uczniów (9 – szkoły specjalne, 9 - szkoły ponadpodstawowe),
- b) realizacja zadania zleconego z zakresu administracji rządowej dotyczącego wyposażenia szkół podstawowych w podręczniki, materiały edukacyjne i materiały ćwiczeniowe – wartość zadania 93 174,30 zł.
- c) złożenie wniosku i uzyskanie dodatkowych środków pochodzących z rezerwy subwencji oświatowej na pokrycie wypłaconych odpraw dla nauczycieli – 36 073 zł.
- d) realizacja projektu pn. „Stawiamy na rozwój” współfinansowanego ze środków EFS w ramach konkursu Regionalnego Programu Operacyjnego Województwa Mazowieckiego dla Osi priorytetowej X Edukacja dla rozwoju regionu, Działania 10.1 Kształcenie i rozwój dzieci i młodzieży, Poddziałania 10.1.1 Edukacja ogólna. Wartość projektu ogółem wynosi 883 391,95 zł., w tym przyznane dofinansowanie – 706 713,56 zł.

Tabela 9. Liczba dzieci i uczniów Gminy i Miasta Przysucha wg stanu na dzień 30.09.2020r., z podziałem na placówki publiczne i niepubliczne

Lp.	NAZWA PLACÓWKI	ILOŚĆ DZIECI			
		Przedszkole	„0”	Klasy Szkół Podstawowych	Klasy Gimnazjalne
1.	Publiczna Szkoła Podstawowa Nr 1 w Przysusze	n.d	36	316	-
2.	ZPO-Publiczna Szkoła Podstawowa Nr 2 w Przysusze	n.d.	49	333	-
3.	Publiczna Szkoła Podstawowa w Skrzyńsku	n.d.	43	157	-
4.	Samorządowe Przedszkole Nr 1 w Przysusze	95	-	-	-
5.	ZPO-Samorządowe Przedszkole Nr 3 w Przysusze	94	-	-	-
6.	Katolicka Szkoła Podstawowa w Mariówce	n.d.	32	64	-
7.	Przedszkole Św. Rodziny w Przysusze	16	-	-	-
8.	Samorządowy Klub Dzieciątka Maluszek w Przysusze	30	-	-	-
	Ogółem	235	160	870	-

Jak widać z powyższego zestawienia na terenie Gminy i Miasta Przysucha funkcjonują 3 szkoły podstawowe. W jednej z nich: w Publicznej Szkole Podstawowej Nr 1 w Przysusze istnieją 2 oddziały integracyjne. Dwie jednostki: Publiczna Szkoła Podstawowa nr 2 i Samorządowe Przedszkole nr 3 połączone są administracyjnie w Zespół Placówek Oświatowych. Nauczaniem indywidualnym objętych jest 2 uczniów. Burmistrz w 2020 r. przyznał w formie pieniężnej 3 stypendia oraz 1 nagrodę specjalną dla wybitnie uzdolnionych uczniów szkół podstawowych. We wszystkich placówkach oświatowych pracuje łącznie 121 osób kadry, wśród której zdecydowaną większość (95) stanowią nauczyciele dyplomowani.

Tabela 10.

Stan zatrudnienia w placówkach oświatowych na terenie Gminy i Miasta Przysucha w 2020r., których organem prowadzącym jest Gmina i Miasto Przysucha

Lp.	NAZWA PLACÓWKI	LICZBA NAUCZYCIELI				Opiekunki dziecięce	OGÓŁEM
		Stażystów	Kontraktowych	Mianowanych	Dyplomowanych		
1.	Publiczna Szkoła Podstawowa Nr 1 w Przysusze	0	1	7	28	-	36
2.	ZPO -PSP Nr 2 w Przysusze - Samorządowe Przedszkole Nr 3 w Przysusze	0	3	4	39	-	46
3.	Publiczna Szkoła Podstawowa w Skrzyńsku	0	4	2	19	-	25
4.	Samorządowe Przedszkole Nr 1 w Przysusze	0	0	3	7	-	10
5.	Samorządowy Klub Dziecięcy Maluszek w Przysusze	-	-	-	-	4	4

Przysuska Administracja Oświaty współpracuje na bieżąco z Kuratorium Oświaty i Wychowania w Warszawie – Delegaturą w Radomiu. Głównie jest to opracowywanie zbiorczych informacji z zakresu edukacji, awansu zawodowego, udział w spotkaniach. W 2020 r. PAO zrealizowała łącznie wydatki w wysokości 907 777,67 zł., z czego na poszczególne rodzaje działalności przypadło:

- na funkcjonowanie biura PAO – 433 333,63 zł,
- na zorganizowanie dowozu uczniów do szkół–189 686,00 zł,
- na dofinansowanie doskonalenia nauczycieli 55 075 zł, (zrealizowano 14.368 zł),

- na obsługę dotacji podręcznikowej) – kwota 815,00 zł,
- na realizację rządowego programu) „Wyprawka Szkolna” - kwota 4 999,35 zł,
- na wypłatę stypendiów dla uczniów osiągających szczególne wyniki w nauce oraz mających osiągnięcia sportowe wydatkowano kwotę 16 000 zł,
- na wypłatę stypendiów sportowych oraz nagród wydatkowano kwotę 181 081,27zł,
- na utrzymanie obiektów sportowych – 59 868,42 zł,
- na dopłatę do nauki pływania (basen) – 7 626 zł.

W 2020 r. w szkołach przeprowadzono następujące akcje, spotkania prewencyjne i informacyjne:

- z przedstawicielami Policji, z uwagi na pandemię prowadzono spotkania stacjonarne i zdalne : „ Bezpieczne ferie” (3 spotkania), „Bezpieczna droga do szkoły” (1), „Bezpieczeństwo w czasie pandemii” (1), „Dopalacze droga donikąd” (1), „Jak bezpiecznie spędzić wakacje” (1), „Bądź kumplem, nie dokuczaj” (1);
- uczniowie uczestniczyli również w akcjach Policji : „Jabłko czy cytryna”, „Świeć przykładem”, „ Kierowco! Nie polujemy na zebkach”, „Wizja zero, czyli akcja "ROAD SAFETY DAYS".
- szkoły uczestniczyły także w ogólnopolskich programach : „Szkłanka mleka”, „ Owoce i warzywa w szkole”, „Trzymaj formę” i „ Ja w społeczeństwie – Jak mogę zmienić świat” oraz akcjach informacyjnych: „Segregowanie to nie wyrzucanie”, „Z warzywami i owocami żyjemy w zgodzie, jem je na co dzień” i promujących: obchody Światowego Dnia Zespołu Downa, Światowego Dnia Przeciw Biciu Dzieci , Ogólnopolskiego Dnia Praw Dziecka.

W przypadku przedszkoli na terenie Gminy i Miasta Przysucha funkcjonują dwa Samorządowe Przedszkola - SP Nr 1 i SP Nr 3 dysponujące łącznie 200 miejscami dla dzieci (po 100 na każdą placówkę) – w 2020 r. zajętych miejsc było 189. Oprócz przedszkoli samorządowych na terenie Gminy i Miasta Przysucha funkcjonuje Niepubliczne Przedszkole Świętej Rodziny w Przysusze dysponujące 25 miejscami. W 2020 r. wykorzystanych było 16 miejsc.

Sport w Gminie

Na terenie gminy funkcjonuje Samorządowy Klub Sportowy „Oskar”, w którym działa jedna sekcja sportowa- piłka nożna oraz Uczniowskie Kluby Sportowe. Są to:

- Uczniowski Klub Sportowy „Tempo”
- Uczniowski Klub sportowy „Jedynka”

Gmina i Miasto Przysucha posiadają bogatą atrakcyjną infrastrukturę sportową. W jej skład wchodzi:

- Stadion Miejski w Przysusze z dwoma boiskami do piłki nożnej z nawierzchnią naturalną (boisko główne i boisko treningowe) oraz budynkiem zaplecza socjalnego;
- kompleks boisk Orlik w Przysusze z boiskiem do piłki nożnej o nawierzchni sztucznej, boiskiem wielofunkcyjnym o sztucznej nawierzchni oraz budynkiem szatniowo – socjalnym;
- kompleks 3 boisk do piłki siatkowej plażowej wraz z zapleczem szatniowo-socjalnym w postaci kontenerów modułowych w Toporni;
- boisko do piłki nożnej z nawierzchnią naturalną w Toporni;

- boiska wielofunkcyjne w miejscowościach Skrzyńsko, Janików, Beżnik;
- zewnętrzne siłownie – 4 w Przysusze, w Wistce, Jakubowie, Janowie, Zawadzie i Zbożennie.

Ponadto osobną infrastrukturą sportową posiadają szkoły. I tak:

- PSP Nr 1 to 2 sale gimnastyczne o nawierzchni z tarketu i boisko wielofunkcyjne o nawierzchni tartanowej
- PSP Nr 2 to:
 - ♦ Hala sportowa 3 sektorowa o wymiarach 50x30 m,
 - ♦ 2 Sale gimnastyczne o wymiarach 18x10 m i 20x11 m,
 - ♦ Boisko asfaltowe 20x40 m,
 - ♦ Boisko o nawierzchni tartanowej do piłki ręcznej i koszykówki,
 - ♦ Bieżnia tartanowa 60 m ,

- PSP w Skrzyńsku dysponuje salą gimnastyczną o powierzchni 310 m² i boiskiem wielofunkcyjnym z nawierzchnią tartanową o powierzchni 805 m². W roku 2020 zmieniono system wspierania sportu w Gminie. Na podstawie uchwały z dnia 27 lutego 2020 r. uruchomiono wypłatę stypendiów sportowych, nagród i wyróżnień dla osób fizycznych za osiągnięte wyniki w sporcie. Przyznano stypendia sportowe dla zawodników piłki nożnej, klubu sportowego SKS OSKAR Przysucha oraz nagrodę indywidualną dla zawodnika plażowej piłki siatkowej, reprezentującego klub UKS Tempo Przysucha – wydatkowano kwotę –176 551,27 zł.

Od roku 2020 Przysuska Administracja Oświaty przejęła opiekę nad gminnymi obiektami sportowymi. W skład zarządu PAO wchodzi Stadion Miejski w Przysusze, wraz z zapleczem socjalnym oraz boiskami do piłki nożnej, kompleks boisk ORLIK w Przysusze, wraz z zapleczem szatniowo-socjalnym, zespół boisk do piłki siatkowej plażowej nad zalewem w Toporni, wraz z kontenerowym zapleczem socjalnym oraz boiska wielofunkcyjne w miejscowościach Beżnik, Janików, Skrzyńsko. W ramach zarządu PAO prowadzi obsługę kosztów utrzymania obiektów - zużycia energii elektrycznej, wody i kanalizacji, wywozu nieczystości, utrzymywania czystości oraz dokonywania niezbędnych przeglądów technicznych i remontów. Na realizację tego zadania poniesiono wydatki w kwocie 59.868,42 zł

Kultura

Samorządowe instytucje kultury.

Dom Kultury realizuje swoje zadania w dziedzinie wychowania, edukacji kulturalnej oraz tworzenia, upowszechniania i ochrony kultury. Jako instytucja kultury powstał w 1970 roku. Przez lata przechodził różnego rodzaju reorganizacje. Obecnie jest samorządową instytucją kultury, wpisaną do gminnego rejestru instytucji kultury pod numerem 1.

Podstawowym zadaniem Domu Kultury w roku 2020 było upowszechnianie wielu różnorodnych form aktywności i twórczości kulturalnej wśród dzieci, młodzieży i osób dorosłych, animacja i integracja mieszkańców Przysuchy oraz stworzenie oferty zajęć i wydarzeń kulturalnych, które w kreatywny sposób pozwolą na zagospodarowanie i wypełnienie czasu wolnego społeczności lokalnej.

Działania Domu Kultury miały na celu zachęcenie uczestników we wszystkich grupach wiekowych do zaangażowania w życie kulturalne gminy i miasta oraz aktywnego spędzania czasu wolnego, t.j:

- organizowaniu różnorodnych form edukacji kulturalnej i wychowanie przez sztukę,
- stwarzaniu warunków dla rozwoju amatorskiego ruchu artystycznego, folkloru,
- gromadzeniu, dokumentowaniu, tworzeniu, ochronie i udostępnianiu dóbr kultury,
- organizowaniu imprez artystycznych i rekreacyjno-sportowych,
- prowadzeniu działalności wydawniczej i promocyjnej; prowadzeniu świetlic wiejskich (14 świetlic), w miejscowościach: Dębiny, Gliniec, Janików, Janów, Kozłowiec, Krajów, Pomyków, Przysucha, Ruski Bród, Skrzyńsko, Smogorzów, Wistka, Wola Więcierzowa, Zbożenna.
- prowadzeniem zajęć z zakresu amatorskiego ruchu artystycznego,
- współpracą ze szkołami,
- promowaniem gminy w powiecie, województwie i w Polsce,
- promowaniem gminy w mediach.

Działalność Domu Kultury w Przysusze finansowana jest z budżetu Gminy i Miasta Przysucha w formie dotacji.

Dom Kultury w Przysusze planowane wydatki w roku 2020r. wykonał w wysokości 98,32%. Wydatki zostały przeznaczone na działalność związaną z krzewieniem kultury na terenie gminy i miasta Przysucha.

Największymi pozycjami w wydatkach są:

- płace i pochodne pracowników wynoszące razem 454.824,87 zł ,
- zakup energii elektrycznej, ciepłej oraz wody 176.535,57 zł,
- zakup materiałów i wyposażenia 106.048,23 zł
- zakup usług pozostałych 73.152,74 zł.
- pozostałe wydatki związane są z bieżącą działalnością Domu Kultury tj. opłatami za usługi telekomunikacyjne, zakupem dostępu do Internetu, ubezpieczeniem majątku, odpisem na ZFŚŚ.

Dom Kultury w Przysusze w roku 2020 r. osiągnął przychód w wysokości 895.428,78 zł co stanowiło 104,69% planowanych przychodów.

Na osiągnięte przychody składają się :

- dotacja z budżetu gminy w wysokości 825 300,00 zł,
- przychody ze sprzedaży usług 24 084,8 zł,
- pozostałe przychody w wysokości 46 043,91 zł.

Na przychody ze sprzedaży usług składają się między innymi;

- przychody z wynajmu pomieszczeń w wysokości 8 090,00 zł,
- zwrot za energię ciepłą, elektryczną i wodę 15 994,87 zł.

Na pozostałe przychody składają się przychody z refundacji płac przez PUP w kwocie 46043,83 zł .

Na należności składają się niespłacone pożyczki pracowników z ZFŚŚ w kwocie 16.000,00 zł oraz bieżąca należność za wynajem pomieszczeń w kwocie 369,00 zł.

Zobowiązania wynoszą 2 299,20 zł i są to bieżące zobowiązania z tytułu dostaw i usług.

W Domu Kultury w 2020 roku zatrudnionych było na umowę o pracę czterech instruktorów: trzech na cały etat, jeden na ½ etatu, na ½ etatu animator kultury w świetlicy w Ruskim Brodzie oraz księgowy zatrudniony na ¼ etatu i jeden etat osoby sprzątającej.

Od marca 2020 r. do listopada 2020 r. pięć osób odbywało w Domu Kultury staż – w świetlicach na terenie gminy Przysucha.

Od stycznia 2020 r. do połowy marca oraz w październiku 2020 r. DK organizował zajęcia dla dzieci, młodzieży i dorosłych:

- wokalne - bezpłatne,
- plastyczne - bezpłatne,
- nauka gry na pianinie - bezpłatne,
- nauka gry na keyboardzie - bezpłatne,
- nauka gry na gitarze –bezpłatne,
- zajęcia w klubie teatralno-kabaretowym – bezpłatne,
- zajęcia w klubie brydżowym (dorośli – bezpłatne),
- rytmika – zajęcia umuzykalniające z elementami tańca i ćwiczeń ruchowych dla młodszych dzieci – bezpłatne,
- zajęcia w klubie Mały szachista – bezpłatne,
- zajęcia w Chórze Nauczycielskim CANTO – bezpłatne,
- zajęcia plastyczne dla UTW – bezpłatne.

W zajęciach (plastycznych, tanecznych, wokalnych, instrumentalnych, nauka gra na gitarze) organizowanych przez DK uczestniczyło tygodniowo około 190 osób (styczeń - marzec):

Dom Kultury w Przysusze realizował swoje zadania przy ścisłej współpracy z instytucjami, organizacjami i organami.

W okresie sprawozdawczym kontynuowano współpracę z:

- Burmistrzem Gminy i Miasta Przysucha;
- Radą Gminy i Miasta Przysucha;
- Gminną Komisją Rozwiązywania Problemów Alkoholowych;
- Starostwem Powiatowym w Przysusze
- Biblioteką Publiczną w Przysusze;
- Towarzystwem Kulturalnym im. Oskara Kolberga w Przysusze;
- Muzeum im. Oskara Kolberga w Przysusze;
- Muzeum Wsi Radomskiej w Radomiu;
- Szkołami na terenie gminy;
- Twórcami ludowymi;
- Lokalną Grupą Działania Razem dla Radomki;
- Kołami Gospodyń Wiejskich w:
 - Dębinach,
 - Janikowie,
 - Jakubowie,

- Smogorzowie,
- Zbożennie,
- Wistce,
- Stowarzyszeniem Nauczycielskim Chórem Canto w Przysusze,
- Klubem 50+.

Dom Kultury w Przysusze zaangażowany jest również w przedsięwzięcia tworzone we współpracy z innymi podmiotami, wspomagając zasobami ludzkimi imprezy oraz obsługując nagłośnienie wydarzeń okolicznościowych, udostępniając salę widowiskową do realizacji wydarzeń kulturalnych.

Działalność Domu Kultury w Przysusze w 2020 roku różniła się od dotychczasowej ze względu na pandemię COVID-19. W obliczu sytuacji epidemicznej kwestia bezpieczeństwa nabrała większego znaczenia. Wprowadzono nowe zasady mające ważny cel - ograniczenie możliwości zakażenia i zapewnienie maksimum poczucia bezpieczeństwa dla pracowników Domu Kultury w Przysusze i osób przebywających w instytucji, m.in.:

- zakupiono środki ochrony osobistej (maseczki z atestem, przyłbice, rękawice, środki do dezynfekcji rąk) i środki do dezynfekcji powierzchni.
- opracowano nowe zasady bezpieczeństwa obowiązujące w DK w oparciu o wytyczne Ministerstwa Zdrowia, Głównego Inspektora Sanitarnego, Ministra Kultury i Dziedzictwa Narodowego.

Wydano zarządzenia dyrektora DK:

1. W sprawie odwołania zajęć dla dzieci, młodzieży i seniorów organizowanych przez Dom Kultury w Przysusze.
2. W sprawie wprowadzenia Procedury bezpieczeństwa w świetlicach na terenie Gminy i Miasta Przysucha w okresie pandemii COVID-19.
3. W sprawie wprowadzenia Procedury bezpieczeństwa w Domu Kultury w Przysusze w okresie pandemii COVID-19.
4. W sprawie zasad prowadzenia zajęć podczas pandemii.

Niemal we wszystkich aspektach działalność kulturalna była mocno ograniczona, będąc jedną z największych ofiar pandemii.

Wydano komunikaty dyrektora DK dotyczące działalności DK i świetlic:

- o zamknięciu świetlic,
- o zamknięciu budynku DK,
- o zawieszeniu działalności DK,
- o przedłużeniu zawieszenia działalności DK.

Ze względu na panującą sytuację epidemiczną w 2020r. od 11 marca 2020 roku zawieszono zajęcia:

- wokalne,

- klubu teatralno–kabaretowego,
- plastyczne,
- nauka gry na pianinie,
- nauka gry na keyboardzie,
- nauka gry na gitarze,
- rytmika,
- Chóru Nauczycielskiego Canto,
- klubu brydżowego dla dorosłych,
- klubu „Mały szachista”,
- Uniwersytet Trzeciego Wieku.

W krótkich okresach „luzowania” obostrzeń udało się doprowadzić wspólnie z partnerami do zorganizowania 23 wydarzeń. Szczegółowy ich wykaz zawiera zamieszczona poniżej tabela 11.

Tabela 11. Wydarzenia kulturalne zorganizowane w 2020 r.

Lp.	Termin	Nazwa wydarzenia	Miejsce
1.	Styczeń	Orszak Trzech Króli	Przysucha
2.	Styczeń	28. Finał WOŚP – organizacja sztabu, koncertu	Dom Kultury
3.	Styczeń	Koncert kolęd w wykonaniu Chóru Canto	Sanktuarium MB Staroskrzyńskiej Parafia Miłosierdzia Bożego
4.	Styczeń	Projekcja filmów : Mayday Jak zostałem gangsterem Psy	DK
5.	Styczeń	Świąteczne kolędowanie – kolędy w wykonaniu Chóru Canto oraz uczniów przysuskich szkół	Dom Kultury – sala widowiskowa
6.	Luty	Projekcja filmów : Ostatni Smok Bad Boy Zenek	sala widowiskowa DK
7.	Luty	Ferie zimowe z DK- - zajęcia i warsztaty plastyczne, -turniej tenisa stołowego w świetlicy w Wistce, -projekcje filmów dla dzieci	Dom Kultury, świetlice wiejski
8.	Luty	Koncert Walentynkowy – Just in Case	sala widowiskowa DK
9.	Luty	Przegląd Chórów „Z wizytą u Kolberga”	sala widowiskowa DK
10.	Luty	Projekcja filmu 80. Rocznica przesiedleń ludności polskiej z okolic Poznania na teren gminy Przysucha	sala widowiskowa DK
11.	Marzec	Dzień Kobiet Koncert Ivana Komarenko oraz Męskiej Grupy „Pod Znakiem Zapytania”...	sala widowiskowa DK
12.	Wrzesień	Spotkanie z autorami książki Studium	sala widowiskowa DK

		Nauczycielskie	
13.	Wrzesień	Europejskie Dni Dziedzictwa – projekcja filmu	sala widowiskowa DK
14.	Wrzesień	Wystawa zdjęć klubu fotograficznego działającego w DK	sala widowiskowa DK
15.	Październik	Uroczystość w Ruskim Brodzie upamiętniająca bitwę pod Piecykami	Ruski Bród
16.	Październik	Eliminacje Powiatowe 37. Ogólnopolskiego Małego Konkursu Recytatorskiego	sala widowiskowa DK
17.	Październik	II Gala Wolontariatu Razem dla Radomki	sala widowiskowa DK
18.	Listopad	Złożenie kwiatów na grobach żołnierzy leżących na cmentarzu parafialnym, odśpiewanie Hymnu	Cmentarz parafialny Przysucha
19.	Listopad	Koncert Dziękujemy za Niepodległą	on line
20.	Grudzień	Konkurs plastyczny Poczłówka ze św. Mikołajem	DK
21.	Grudzień	Realizacja oraz nagranie Koncertu Kolęd	on line
22.	Grudzień	Realizacja nagrań do płyty Kolędy 2020 Chóru Nauczycielskiego Canto	DK
23.	Grudzień	Koncert Z serca do serca - współorganizacja wydarzenia	Dwór Zbożenna

Ponadto w Gminie i Mieście Przysucha miały miejsce następujące uroczystości i wydarzenia:

- jubileusz Par Małżeńskich w Przysusze
- coroczne spotkanie Burmistrza Gminy i Miasta Przysucha z sołtysami
- XXII Ogólnopolski Turniej Wiedzy Pożarniczej
- obchody 76 rocznicy wybuchu Powstania Warszawskiego
- Święto Wojska Polskiego oraz obchody 100 rocznicy Bitwy Warszawskiej na terenie Gminy i Miasta Przysucha
- zawody wędkarskie 2020 o „Puchar Burmistrza Gminy i Miasta Przysucha”
- obchody rocznicowe „Bitwy na Piecykach”.

Obowiązujące ograniczenia poniekąd wymusiły przeniesienie części aktywności kulturalnej do przestrzeni wirtualnej, na stronę internetową Facebook.

Biblioteka Publiczna w Przysusze

Do zadań statutowych każdej biblioteki należą: gromadzenie, opracowywanie, przechowywanie oraz udostępnianie materiałów bibliotecznych, a także udzielanie informacji ze zbiorów jakie biblioteka posiada. Biblioteka Publiczna w Przysusze swoją działalność rozpoczęła w 1949 roku. Obecnie działa na podstawie Statut nadanego uchwałą nr XXXVIII/283/2010 Rady Gminy i Miasta Przysucha z dn. 1 lipca 2010 r. Na terenie Gminy i Miasta Przysucha działa 7 bibliotek publicznych: Przysucha – biblioteka miejska oraz 6 filii bibliotecznych w miejscowościach; Przysucha osiedle Południe, Ruski Bród, Skrzyńsko, Smogorzów, Zbożenna oraz Gliniec.

W 2020 r. działalność wszystkich bibliotek publicznych ograniczona była zakazami i obostrzeniami związanymi z Covidem-19. Od dnia 12 marca do 3 maja wszystkie biblioteki publiczne zostały zamknięte dla czytelników. Wznowieniu działalności 4 maja towarzyszyły jednak znaczne obostrzenia.

Aby biblioteka prawidłowo funkcjonowała i zaspakajała wszystkie potrzeby czytelnicze powinna posiadać odpowiednie zbiory biblioteczne, które systematycznie powinny być uzupełniane. W 2020 r. do wszystkich bibliotek przybyło 1 404 wol. książek, z czego 902 zakupiono z własnych środków budżetowych a pozostałe - z dotacji Ministerstwa Kultury i Dziedzictwa Narodowego. Stan księgozbioru na dzień 31.12.2020 r. we wszystkich bibliotekach wynosił 68 873 wol. Największy księgozbiór posiada Biblioteka Miejska w Przysusze bo 33 680 wol. , najmniejszy Filia w Glinie - tylko 1 610 wol.

Czytelnicy w 2020 r. wypożyczyli 32 279 wol. książek, z czego z literatury pięknej dla dzieci i młodzieży 6 601 wol., z literatury pięknej dla dorosłych 23 257 wol., i z literatury popularno-naukowej 1 836 wol. oraz 585 czasopism. W porównaniu do roku 2019 wypożyczono o 8 346 wol. książek mniej. Tak duży spadek wypożyczeń spowodowany był zamknięciem bibliotek przez dwa miesiące i dodatkowymi obostrzeniami dla czytelników.

Wypożyczenia w poszczególnych bibliotekach:

1. PM-GBP w Przysusze – 21 300 wol.
2. Filia w Przysusze – 4 682 wol.
3. Filia w Ruskim Brodzie – 1 919 wol.
4. Filia w Skrzyńsku – 2 936 wol.
5. Filia w Smogorzowie – 1 197 wol.
6. Filia w Zbożenniu - 216 wol.
7. Filia w Glinie - 29 wol.

Na miejscu w bibliotekach publicznych udostępniono 1 608 wol. książek i 1 086 czasopisma. Udzielono także 2.077 różnych informacji: bibliograficznych, bibliotecznych, rzeczowych oraz 247 informacji tekstowych.

We wszystkich bibliotekach w 2020 r. zorganizowano ~~tylko~~ 4 konkursy, 4 dyskusje nad książką, 1 lekcję biblioteczną oraz zorganizowano 5 różnych gier i zabaw literackich. Biblioteka uczestniczy także w akcji „Narodowe Czytanie”. W 2020 roku 5 września akcja czytelnicza odbyła się na Placu Kolberga w Przysusze a jej literackim bohaterem była „Balladyna” Juliusza Słowackiego. W 2020 r. biblioteka w Przysusze wydała publikację Lecha Małeckiego „Historia Przysuchy i okolic”.

Powodem tak małej liczby imprez było najpierw zamknięcie bibliotek w marcu i kwietniu, a następnie obostrzenia związane z reżimem sanitarnym i zakaz organizowania imprez kulturalnych

X. BEZPIECZEŃSTWO PUBLICZNE I OCHRONA PRZECIWPÓŻAROWA

Sprawy porządku publicznego i bezpieczeństwa obywateli oraz ochrony przeciwpożarowej i przeciwpowodziowej należą do podstawowych zadań własnych gminy. Realizowane są we współpracy z Ochotniczymi Strażami Pożarnymi oraz innymi jednostkami administracji rządowej i samorządowej.

Na terenie Gminy i Miasta Przysucha działa 5 jednostek OSP: Przysucha, Gliniec, Smogorzów, Skrzyńsko, Janików. Ponadto przy OSP w Przysusze działa Młodzieżowa Drużyna Pożarniczej. Ochotnicze Straże Pożarne skupiają w swoich szeregach ogółem 160 członków. Jednostki są wyposażone w pojazdy przygotowane do działań ratowniczo-gaśniczych. To w sumie 11 wozów w różnym wieku i różnym stanie technicznym. Najstarszy wóz bojowy to STAR 266 z 1980 r. (w dyspozycji OSP Przysucha), najmłodszy – RENAULT MDB3D z 2018 r. (również OSP Przysucha). Jedynie OSP Janików nie posiada pożarniczego pojazdu samochodowego, ponieważ jest to jednostka wspomagająca.

OSP dysponują własną bazą lokalową. Zobowiązane są do utrzymywania wymaganej gotowości operacyjnej do walki z pożarami i innymi klęskami żywiołowymi oraz realizacji zadań związanych z ratownictwem technicznym, chemiczno-ekologicznym, poszukiwawczo-ratowniczym, wodnym i medycznym.

Na wypadek zaistnienia zagrożeń dla mieszkańców Gminy i Miasta Przysucha został powołany Gminny Zespół Zarządzania Kryzysowego, który posiada opracowane „procedury reagowania kryzysowego” do likwidacji powstałych zagrożeń, co zapewnia szybkie podjęcie działań w sytuacjach kryzysowych. Celem szybkiego ostrzegania ludności gminy przed zagrożeniami, utrzymuje się w sprawności i gotowości do uruchomienia sygnałów ostrzegawczych z syren alarmowych. Syreny alarmowe umieszczone są w miejscowościach: Przysucha, Skrzyńsko, Smogorzów, Krajów, Gliniec, Dębiny, Ruski Bród. Sterowanie tymi syrenami odbywa się z centrali usytuowanej w budynku Urzędu Gminy Miasta Przysucha.

W ramach współpracy z powołanymi do tego służbami gmina udzieliła wsparcia finansowego poprzez przekazanie dotacji na:

- Fundusz Wsparcia Policji z przeznaczeniem na zakup samochodu dla Komendy Powiatowej Policji w Przysusze
- Fundusz Wsparcia Państwowej Straży Pożarnej z przeznaczeniem na zakup samochodu pożarniczego dla Komendy Powiatowej PSP w Przysusze

Rozbudowano również monitoring miejski – zadanie zrealizowane, poniesiono wydatek w kwocie 47.500,01 zł.

Działania antycovidowe

W związku z zaistnieniem sytuacji kryzysowej w postaci zagrożenia spowodowanego rozprzestrzenianiem się koronawirusa oraz zagrożeniem SARS-CoV2 na terenie Gminy i Miasta Przysucha w 2020 roku podjęto następujące działania:

- zakupiono w niezbędnej ilości środki ochrony osobistej

- przeprowadzono zabiegi dezynfekcji przestrzeni publicznej na terenie Gminy i Miasta Przysucha przez jednostki OSP z terenu GiM Przysucha
- systematycznie prowadzono zabiegi ozonowania w pomieszczeniach budynków
- dokonano zakupu i dystrybucji maseczek wszystkim mieszkańcom gminy i miasta
- zakupiono urządzenia techniczne do dozowania płynów bakteriobójczych na terenie miasta.

Działania te miały charakter ciągły i możliwe były do prowadzenia dzięki współpracy i zaangażowaniu wszystkich instytucji i służb. Równolegle, w związku z czasowymi ograniczeniami w prowadzeniu działalności gospodarczej przedsiębiorców, co spowodowało dla nich negatywne skutki finansowe, Rada Gminy i Miasta podjęła dwie uchwały pomocowe. Były to:

- uchwała Nr XVII/149/2020 z dnia 7 maja 2020r. w sprawie zwolnienia od podatku od nieruchomości wskazanych przedsiębiorców, których płynność finansowa uległa pogorszeniu w związku z ponoszeniem negatywnych konsekwencji ekonomicznych z powodu COVID-19
- uchwała Nr XVII/150/2020 z dnia 7 maja 2020r. w sprawie przedłużenia terminu płatności rat podatku od nieruchomości wskazanym przedsiębiorcom, których płynność finansowa uległa pogorszeniu w związku z ponoszeniem negatywnych konsekwencji ekonomicznych z powodu COVID-19.

Stworzyły one możliwości działania na rzecz ograniczenia skutków pandemii dla lokalnej gospodarki.

XI. INFORMACJA O STANIE REALIZACJI POLITYK, PROGRAMÓW I STRATEGII GMINY PRZYSUCHA

W roku 2020 gmina Przysucha realizowała szereg programów i polityk, z których większość ma charakter wieloletni. Najważniejsze z nich to:

1. Gminny Program Wsparcia Rodziny na lata 2018-2020;
2. Gminny Program Przeciwdziałania Przemocy w Rodzinie oraz Ochrony Ofiar Przemocy w Rodzinie;
3. Wieloletni Program „Posiłek w szkole i w domu”;
4. Rządowy Program dla rodzin wielodzietnych „Karta Dużej Rodziny”;
5. Program Asystent rodziny i Koordynator rodzinnej pieczy zastępczej;
6. Gminny Program Profilaktyki i Rozwiązywania Problemów Alkoholowych;
7. Gminny Program Przeciwdziałania Narkomanii;
8. Program Operacyjny Pomoc Żywnościowa;
9. Program „Za życiem”
10. Program „Wspieraj Seniora”;
11. Program „Opieka wytchnieniowa”;
12. Program polityki zdrowotnej dotyczący szczepień ochronnych przeciwko grypie dla mieszkańców Gminy i Miasta Przysucha po 65 roku życia na lata 2020-2023;
13. Program współpracy Gminy i Miasta Przysucha z organizacjami pozarządowymi i innymi podmiotami prowadzącymi działalność pożytku publicznego na 2020r.;

14. Strategia rozwiązywania problemów społecznych dla Gminy i Miasta Przysucha na lata 2014-2020;
15. Wieloletnia Prognoza Finansowa Gminy i Miasta Przysucha na lata 2020-2025;
16. Rządowy Program „Dobry Start”;
17. Program „Rodzina 500+”;
18. Rządowy Program „Wyprawka szkolna”;
19. Program „Czyste Powietrze”;
20. Program opieki nad zwierzętami bezdomnymi oraz zapobiegania bezdomności zwierząt na terenie Gminy i Miasta Przysucha na rok 2020;
21. Program usuwania wyrobów zawierających azbest z terenu Gminy i Miasta Przysucha na lata 2018 – 2023;
22. Program Budowy Przydomowych Oczyszczalni Ścieków na terenie Gminy i Miasta Przysucha na lata 2018–2023.

SPIS TABEL

Tabela 1. Mieszkańcy Gminy Przysucha z podziałem na jednostki pomocnicze

Tabela 2. Statystyka mieszkańców wg wieku i płci w 2020 r.

Tabela 3. Bezrobocie na terenie Gminy w roku 2020 w podziale na miasto i wieś

Tabela 4. Bezrobocie na terenie Gminy na przestrzeni lat 2018 – 2020

Tabela 5. Wykaz wniosków, które otrzymał dofinansowanie na realizację zadań na terenie
Gminy i Miasta Przysucha w 2020 r.

Tabela 6. Zadania zrealizowane przez Gminę i Miasto Przysucha w ramach Funduszu
Sołeckiego

Tabela 7. Rzeczywista liczba rodzin i osób objętych pomocą społeczną

Tabela 8. Świadczenia jako dodatki do zasiłku rodzinnego

Tabela 9. Ilość wypłaconych świadczeń

Tabela 10. Liczba dzieci i uczniów Gminy i Miasta Przysucha z podziałem na placówki
publiczne i niepubliczne

Tabela 11. Wydarzenia kulturalne zorganizowane w 2020 r.

Tabela 12. Stan mienia komunalnego na dzień 31.12.2020 r.

Opracowany raport o stanie Gminy i Miasta Przysucha za rok 2020 jest dostępny na stronie
Urzędu Gminy i Miasta Przysucha
www.gminaprzysucha.pl

Burmistrz
Gminy i Miasta Przysucha
Tomasz Matlakiewicz



GMINA I MIASTO
PRZYSUCHA

Plac Kolberga 11
26-400 Przysucha

tel. +48 48 675 22 19
fax. +48 48 675 21 06
sekretariat@gminaprzysucha.pl
www.gminaprzysucha.pl